

國立政治大學校務基金管理委員會第 6 屆第 2 次會議紀錄

時間：100 年 3 月 16 日〔星期三〕上午 12 時 10 分

地點：本校行政大樓 7 樓第 2 會議室

主席：吳召集人思華

出席：林委員碧炤、蔡委員連康、朱委員美麗、邊委員泰明、周委員麗芳、許委員淑芳、林委員啟屏、劉委員宗德（請假）、李委員明（請假）、孫委員振義、張委員卿卿、陳委員明進、許委員文耀、李委員明昱

列席：徐主秘聯恩、張君豪、沈維華、陳永安、吳承鍾、林啟聖、曹萱卉、鍾蔚文、陳春龍、林我聰、鄧慧婷、陳敏雀、程燕玲、邱式鴻、蔡素枝、周明竹、張秀真、郭美玲、林娟綾、蔡繡如、李靜華、林家興（請假）、蘇柏宇

記錄：李純忻

甲、報告事項

- 〈一〉主席報告
- 〈二〉確認校務基金管理委員會第 6 屆第 1 次會議紀錄。
- 〈三〉第 6 屆第 1 次會議執行情形報告：

乙、報告案

第 1 案（詳附件 1）

提案單位：社會科學學院

案由：綜合院館五樓國際會議廳貴賓室及南棟梯廳裝修工程暨貴賓室視聽音響及傢俱設備建置，施作經費合計 113 萬 4,502 元整，敬請同意提會報告備查。

說明：

- 一、依據 98 年 11 月 25 日本校總務會議決議增設綜合院館五樓國際會議廳貴賓室。
- 二、國際會議廳貴賓室及南棟梯廳裝修工程業於 99 年 10 月 25 日驗收完竣，經費合計 56 萬 8,000 元整。（文號 0990026059）
- 三、國際會議廳貴賓室視聽音響及傢俱設備增購案業經 99 年 10 月 26 日簽核奉准（文號 0990026182）。視聽音響設備採購案業於 99 年 12 月 29 日驗收完竣，經費合計 12 萬 2,542 元整。傢俱設備採購案業於 100 年 2 月 16 日驗收完竣，經費合計 44 萬 3,960 元整。
- 四、本案依會計室意見提報校務基金管理委員會備查。

決議：同意通過。

第 2 案 (詳附件 2)

提案單位：傳播學院

案由：本(傳播)學院院館 4 樓計有 19 間教師研究室家具使用已逾 20 年，業經簽准核撥更新家具預算計新台幣 116 萬 6,532 元，請 准予備查。

說明：

- 一、本院院館 4 樓共設有 23 間教師研究室，家具(桌椅及書櫥、櫃等)均係民國 79 年間採購，使用已逾 20 年，亟待汰舊換新。
- 二、本院業依本校「各單位人員辦公傢俱設備標準分配表」及「各系院所單位人員傢俱統一標準配置及價格表」，簽奉核准提撥更新教師研究室家具費用 116 萬 6,532 元在案(核定簽文如附件)，請 准予備查。

決議：

1. 同意備查。
2. 請總務處統一檢查本校教師研究室已逾 20 年且不堪使用，需立即更新的間數。並訂定處理原則，提下次本會報告。

第 3 案 (詳附件 3)

提案單位：會計室

案由：本校 99 年度不適用預算法版固定資產資本門執行實際數合計為\$ 2 億 8,407 萬 3,138 元，較法定預算\$2 億 6,925 萬 1,000 元，超過\$1,482 萬 2,138 元，請准予列入先行辦理數及調整數，請 鑒核。

說明：

- 一、本校 99 年度不適用預算法版固定資產資本門執行實際數合計為\$ 2 億 8,407 萬 3,138 元，較法定預算\$2 億 6,925 萬 1,000 元，超過\$1,482 萬 2,138 元，其中各科目超出金額如所附「固定資產建設改良擴充明細表」比較增減數，超過項目主要為國科會補助購書計畫購買圖書設備。
- 二、依據 99 年辦理決算注意事項，不適用預算法版如原未編列預算或預算編列不足支應之項目，應依各校收支管理規定核定程序辦理，並將核定先行辦理金額列入上揭明細表之「本年度奉准先行辦理數」欄。
- 三、承上，將超支數列入先行辦理數及調整數，並編製奉准先行辦理及調整數附表。
- 四、依據本校自籌收入收支管理準則，以自籌收入支應固定資產之建設…原未編列預算或預算編列不足，而確實需於當年度辦理者，應經校長核定後，提報校務基金管理委員會，超支部分併決算辦理。
- 五、本案業奉 校長 100 年 2 月 9 日核准，提本次會議報告。

決議：同意備查。

第 4 案 (詳附件 4)

提案單位：會計室

案由：本校 99 年度附屬單位決算報告案。

說明：

- 一、本校 99 年度決算總收入為 40 億 606 萬 4,841 元，較預算數 35 億 546 萬 5,000 元增加 5 億 59 萬 9,841 元；總支出為 41 億 6,061 萬 6,763 元，較預算數 35 億 5,073 萬 8,000 元增加 6 億 987 萬 8,763 元；收支短絀為 1 億 5,455 萬 1,922 元，較預算

短絀數 4,527 萬 3,000 元，增加短絀 1 億 927 萬 8,922 元。主為代管資產折舊較預算增加 4,782 萬元及房舍大修攤銷較預算數增加 9,000 萬元。

- 二、為分析本校本年度與上年度收支實際執行情形之差異，本室另編製 99 及 98 年度業務收支決算比較表。99 年度總收入較 98 年度增加 1 億 4,295 萬 3,704 元；99 年度總支出較 98 年度增加 2 億 2,643 萬 1,633 元；99 年度較 98 年度增加短絀 8,347 萬 7,929 元。主要為折舊費用增加 2,215 萬元、淨補提 98 年度以前大修攤銷費調整數 3,537 萬元、因應法規調整增加政府負擔各項保費及退撫基金提撥數約 1,542 萬元、利息收入減少 747 萬元等。

決議：照案通過。

第 5 案 (詳附件 5)

提案單位：會計室

案由：擬修訂本校 21 項 5 項自籌收支管理規定之程序條款報告案。

說明：

- 一、依據教育部 100 年 1 月 19 日臺高(三)字第 1000008935 號函同意備查本校所報「國立政治大學編制內教師及研究人員本薪(年功薪)、加給以外之給與、編制外人員人事費及行政人員辦理 5 項自籌收入業務支領工作酬勞支應原則」之本室簽辦單辦理。
- 二、查前揭 21 項 5 項自籌收支管理規定均屬教育部授權本校自訂之支給基準，免報部備查，爰配合修訂本校前已訂定(含報部同意備查之 19 項及免報部之 2 項)之 5 項自籌收支管理規定之程序條款(最後 1 條)，刪除「報教育部備查」等文字。

決議：

同意刪除「報教育部備查」及補列「及校務基金管理委員會」通過等文字，且相關辦法修訂時需送校務基金管理委員會通過。

第 6 案 (詳附件 6)

提案單位：人事室

案由：本校「編制內教師及研究人員本薪(年功薪)、加給以外之給與、編制外人員人事費及行政人員辦理 5 項自籌收入業務支領工作酬勞支應原則」，擬依教育部備查內容，做文字修正一案，謹提報告。

說明：

- 一、本校「編制內教師及研究人員本薪(年功薪)、加給以外之給與、編制外人員人事費及行政人員辦理 5 項自籌收入業務支領工作酬勞支應原則」(以下簡稱支應原則)，業經教育部 100 年 1 月 19 日函覆以，依說明修正逕予備查。
- 二、經查該部來文說明三略以，「案內第 6 點及第 7 點，請…訂定適用對象為辦理 5 項自籌業務有績效之行政人員。」爰將旨揭支應原則第 6 點及第 7 點相關位置增列「辦理 5 項自籌收入業務有績效之行政人員」等文字。

決議：

同意修正文字，另不論編制內或編制外人員(含各學院自訂)之工作酬勞辦法皆需明確訂定績效標準以作為發放工作酬勞之依據。

第 7 案 (詳附件 7)

提案單位：政大附中

案由：國立政治大學附屬高級中學辦理 100 年度「高中部數理資優課程」、「國中部數理資優課程」、「Language Corner」特色課程及「國中部學生華語奠基」，有關教師鐘點費與交通費相關概算，提請備查。

說明：

- 一、自 94 學年度起陸續開辦上開課程，並於 99 學年度持續辦理。
- 二、申請經費補助為「高中部數理資優課程」18 萬元、「國中部數理資優課程」31 萬 450 元、「Language Corner」特色課程 16 萬 1280 元及「國中部學生華語奠基」20 萬 1000 元，共計 85 萬 2730 元。

委員意見：

許委員淑芳：

1. 建議向教育部爭取補助經費。
2. 以政大目前的財務狀況，並使用者付費考量，受課者應繳交相關的費用（包括學生的誤餐費），而非全由政大負責。
3. 加班費，膳費、誤餐費、車費、報名費的部分也需考量公平性的問題。本校行政人員工作量大、加班頻繁仍未領加班費。而政大附中的職員及老師卻在此活動中能編入 11 萬元的加班費，膳費、誤餐費、車費、報名費..等諸多費用，其中行政人員加班費用佔 6 萬 7 千元，請斟酌考量。

孫委員振義：

1. 認同使用者付費原則，但此活動才剛起步，為求成功一些必要的花費仍需要提供。
2. 國中部華語奠定基礎課程可以請政大本校生擔任師資，以增進資源流通、節省人事成本。

林委員啟屏：

1. 同意政大補助政大附中辦理活動，但經費需更摺節支出，國中部數理資優班外聘教師鐘點費以 1,600 計算有待商榷。
2. 建議以工讀金支應政大本校生擔任政大附中課程師資之教學費用。

會計室補充：

1. 本校經費來源為政大大學生及碩士生以人頭數計算之學雜費收入，並未包含政大附中。
2. 政大附中經費來源為教育部，因此預算與政大獨立分開。

決議：

1. 同意補助，建議課程內容更多元，照顧更多同學。
2. 經費使用上需更嚴謹。
3. 請蔡副校長與吳校長協調，在有限資源下讓政大附中的辦學特色能更加凸顯。建議政大附中參酌採用政大本校研究生或大學生擔任教師，以達到節省經費、校區情誼交流及教學實習等互益。
4. 同意備查。

丙、討論案

第 1 案 (詳附件 8)

提案單位：人事室

案由：擬修正本校「鼓勵教師及研究人員兼任行政職務增核津貼優遇方案」，請審議案。

說明：

- 一、依本校延攬傑出與特殊人才討論會第 31 次會議決議辦理，並經 99 年 12 月 1 日第 629 次行政會議審議通過。
- 二、本方案修正重點為：附中及附小校長如由本校教師兼任，同意比照系主管標準，核發增核津貼。是以，本方案表貳、備註四「兼任實小校長者，支領組長級津貼。」文字修改為「附中、附小校長，依規定應支領簡任第十職等、薦任第九職等之主管加給，如由本校教師兼任者，得依本方案增核至簡任第十二職等 25,700 元。」
- 三、另依教育部規定，刪除參、附註五「並報教育部備查，」等文字。

決議：因會議時間已逾四小時，改提下次本會討論。

第 2 案 (詳附件 9)

提案單位：人事室

案由：擬訂本校「延攬及留住特殊優秀人才彈性薪資支給原則」(草案)，請討論。

說明：

- 一、教育部頒「延攬及留住大專校院特殊優秀人才實施彈性薪資方案」，其中明訂各大學應自訂支給規定。
- 二、本校依前述方案訂定支給規定，需包括以下事項：
 1. 特殊優秀教研人員之認定，應兼顧教研人員教學、研究、服務各面向之績效，並應經學校校內審核機制及組成審查委員會評估績效卓著者，方可獲得彈性薪資之給與。
 2. 校內審查委員會應依該專業領域之國際水準，訂定欲延攬或留任之各類頂尖人才之任用標準及未來績效要求。
 3. 應訂定核給薪資之最低差距比例、核給期程、各類頂尖人才之核給比例。
 4. 應訂定定期評估標準。
 5. 應訂定對新進國際人才提供之教學、研究及行政支援。
 6. 本校之定期成效評估，將整合至頂尖大學之績效評估機制。
- 三、案經依本校目前施行彈性薪資之各項辦法，並參採他校辦法，依教育部規定，研擬完成「國立政治大學延攬及留住特殊優秀人才彈性薪資支給原則(草案)」，並經 99 年 12 月 8 日延攬傑出與特殊人才討論會第 32 次會議審議通過。

決議：因會議時間已逾四小時，改提下次本會討論。

第 3 案 (詳附件 10)

提案單位：學務處

案由：學生宿舍冷氣設備更新事宜乙案。

說明：

- 一、本案因需考量部分甚多，經前次會議決議提本次委員會議討論。
- 二、本校學生宿舍冷氣係在 94 年建置，使用迄今已達 6 年，為及早因應設備效能隨年限增加而下降之情形，除日常維修外，宿舍冷氣必須逐年辦理更新。經與營繕組研商，並提報 99 年 10 月 25 日第 29 次宿舍管理委員會討論決議，學生宿舍冷氣將分 9 年 (100 至 108 年) 進行逐步汰換，依區域大小，每期分別更新 126 至 270 台。
- 三、第一期自強五、六、七舍寢室冷氣計畫在 100 年暑假期間進行汰換，經總務處協助洽空調工程公司評估規劃，建議採使用環保冷媒 R410A 之變頻冷暖機種，以符環保潮流及同學使用需要。依現場房型不同，冷房能力分為 2,410Kcal、3,010Kcal 兩種，含施工單價預估每台 28,800 元及 35,200 元，上開舍區粗估約 223 台冷氣，所需預算 6,633,600 元。
- 四、有關宿舍冷氣設備冷氣汰舊換新原則，前經提報第 28、29 次宿舍管理委員會討論確定，未來冷氣設備將視為宿舍標準配備(同吊扇、電燈等)，日常維護、保養及汰換所需經費，應比照一般宿舍設備，由「宿舍場管費」項下支應。因目前宿舍冷氣使用已逾 6 年，除針對老舊故障且維修不敷成本效益之冷氣予以個別換新外，為及早因應設備隨年限遞增而大規模產生效率、良率下降之情形，開始分年逐棟進行設備整批汰換應有其必要。
- 五、另冷氣設備費連同宿費調漲案提報上開宿管會討論後，自 99 學年度起，已直接調整納入宿費金額，不再額外加收。相關調漲或調整增加之宿費收入皆由學校統籌使用，故可在兼顧宿舍收支平衡之原則下，量入為出，彈性調整各類設備之汰換速率。依目前收支情形，所增加之宿費收入尚敷支應分年汰換之冷氣設備費用。

決議：

1. 為免最後數批冷氣在 6 至 9 年後才汰換，前後相差近 9 年 (第一批使用 6 年級汰換，最後一批使用近 15 年) 不合理情形，且分三年簡化冷氣機種廠牌數量。同意自 101 年度更換宿舍冷氣，並於三年內完成全部汰換。
2. 請住宿組斟酌以租賃的方式進行相關汰舊換新作業。
3. 請住宿組與會計室重新計算收費標準，以六年為折舊攤提基礎，維持收支平衡。

第 4 案 (詳附件 11)

提案單位：商學院

案由：商學院在職專班 EMBA 992-1001 學年度經費預算案，請討論。

決議：同意通過。

第 5 案 (詳附件 12)

提案單位：會計室

案由：擬編本校 101 年度資本門概算，提請 討論。

說明：

一、本校 101 年度資本門概算，經各業務主管單位（電算中心、圖書館、總務處）彙整各單位需求資料後，於 100 年 3 月 7 日提報校務基金管理委員會第 6 屆資本支出規劃組會議審議，決議核列資本門概算共計 \$5 億 1,399 萬 7 千元，其中固定資產 \$ 4 億 0,735 萬 7 千元，遞延借項 9,000 萬元，無形資產 1,664 萬元。

二、101 年度自籌項目資本門概算：

學雜費收入支應(適用預算法編送版 A 版) 在職專班教學設備 500 萬元、招生服務相關設備 100 萬元，5 項自籌收入支應(不適用預算法編送版之 B 版) 建教合作成本設備 3,500 萬元、推廣教育教學設備 250 萬元、場地場所設備 450 萬元，合共 4,200 萬元，將由各相關收入支應。

決議：

1. 同意地政系採購四旋翼無人載具 200 萬元。
2. 莊一舍整修費用，配合臨時動議修正為 8,200 萬元。
3. 同意修正後通過，核列資本門概算共計 \$5 億 2,599 萬 7 千元。
(註：依校長裁示院系所基本設備費編列 1,091 萬元。)

第 6 案 (詳附件 13)

提案單位：會計室

案由：本校 100 年度教學研究及訓輔、管理與總務預算分配案，提請 討論。

說明：

一、100 年度教學研究及訓輔預算編列 19 億 8,705 萬 7 千元，加計無形資產 471 萬 7 千元，扣除指定專項支出不分配 18 億 8,833 萬 7 千元，可分配數 1 億 343 萬 7 千元，擬分配 2 億 4,611 萬 1 千元，計超分配 1 億 4,267 萬 4 千元。

二、100 年度管理與總務預算編列 6 億 3,079 萬元，扣除指定專項支出不分配 5 億 6,629 萬 9 千元，可分配數 6,449 萬 1 千元，擬分配 6,898 萬 2 千元，計超分配 449 萬 1 千元。

三、本案於 100 年 3 月 11 日提校務基金管理委員會第 6 屆第 1 次經營管理組會議討論，謹依決議修正 100 年度教訓輔及管總預算分配表。

決議：照案通過。

第 7 案 (詳附件 14)

提案單位：會計室

案由：本校 100 年度學生公費及獎助學金分配案，提請 討論。

說明：

一、本校 100 年度預算學生公費及獎助學金適用預算法編列 2 億 3,000 萬元，減除教育部等政府機關補助獎學金 6,500 萬元後計 1 億 6,500 萬元，為學生公費及獎助

學金可分配數額。

二、本案於 100 年 3 月 11 日提校務基金管理委員會第 6 屆第 1 次經營管理組會議決議，依照 100 年度預算數分配 1 億 6,500 萬元，未超分配，謹依決議修正 100 年度學生公費及獎助學金預算分配表。

決議：照案通過。

第 8 案（詳附件 15）

提案單位：會計室

案由：本校 100 年度資本門預算分配案，提請討論。

說明：

- 一、100 年度固定資產預算編列 10 億 6,814 萬 3 千元，包含土地改良物 1,000 萬元，房屋及建築 8 億 3,000 萬元，機械及設備 7,125 萬 8 千元，交通及運輸設備 1,685 萬元，什項設備 1 億 3,003 萬 5 千元，其他 1,000 萬元。
- 二、本案於 100 年 3 月 11 日提校務基金管理委員會第 6 屆第 1 次經營管理組會議討論，謹依決議修正 100 年度資本門預算分配表，其中：
 - (一)100 年度固定資產預算擬分配 11 億 2,327 萬 8 千元，減除預算案編列 10 億 6,814 萬 3 千元，計超分配 5,513 萬 5 千元，主要為總務處新增六期運動場興建工程未完工程後續發包等經費。
 - (二)100 年度資本門預算非屬固定資產部分，預算編列 5,471 萬 7 千元，包含電腦軟體無形資產 471 萬 7 千元、遞延借項 5,000 萬元；電腦軟體無形資產擬照預算數由相關委員會分配，遞延借項依總務處所提預計執行金額分配 1 億 3,200 萬元，超分配 8,200 萬元，主要為中正圖書館外牆、窗戶及研究小間整修及變電站設施改善工程等經費。
 - (三)100 年度統籌設備費依 99 年度分配數 1/2 分配，計分配 1,475 萬元。
 - (四)100 年度不分配行政單位一般設備費(99 年度分配 300 萬元)，各單位有購置設備需求時先由單位業務費流用，不足時再簽請由統籌設備費支應。
 - (五)100 年度教學單位基本設備費依原擬分配金額 1,338 萬元減列 20% 後，分配金額為 1,070 萬 4 千元。
 - (六)100 年度新進教師電腦設備費，先由各教學單位基本設備費項下支應，或由單位業務費流用支應，不足時再簽請由統籌設備費支應(依 86.12.27 本校財務委員會 87 會計年度第一次委員會會議決議，99 年度以前均由統籌設備費支應)。

決議：

1. 100 年度新進教師電腦設備費改納入電算中心教學研究電腦及儀器設備費項下支應。
2. 其餘照案通過。

丁、臨時動議

提案單位：學務處

第 1 案

案由：莊敬一舍寢室及公共區域家具整修工程案。

說明：

- 一、本案初步構想業經第 94 次校規會決議照案通過。
- 二、莊敬一舍整修工程原編 88,470,000 元預算僅係針對建物內外空間之整修，並未包含家具更新，現考量室內外整體設計風格一致性，並為加速工程進行，減少施工界面困擾，家具部分擬請負責建物整修工程之「韓棋坤建築師事務所」協助一併規劃，並納入建物整修工程發包施作。
- 三、莊敬一舍寢室及公共區域家具將參照莊敬二舍整修工程，以同一風格進行規劃，標準四人房(532 床)每床預算 27,200 元，共 14,470,400 元，行動不便房(16 床)每床預算 15,000 元，共 240,000 元，導師室、行政人員寢室及公共區域家具預算 2,400,000 元，總經費共計 17,110,400 元。

決議：

同意通過整修莊敬一舍寢室 6,500 萬元及公共區域家具 1,700 萬元，共 8,200 萬元。

散會：16 時 20 分

國立政治大學

簽於中華民國100年1月29日於會計室第一組

承辦人：林娟綾

聯絡電話：02-29393091#62083

速別：普通件

密等及解密條件或保密期限：普通

附件：

主旨：本校99年度不適用預算法版固定資產資本門執行實際數合計為\$2億8,407萬3,138元，較法定預算\$2億6,925萬1,000元，超過\$1,482萬2,138元，請准予列入先行辦理數及調整數，請 鑑核。

說明：

- 一、本校99年度不適用預算法版固定資產資本門執行實際數合計為\$2億8,407萬3,138元，較法定預算\$2億6,925萬1,000元，超過\$1,482萬2,138元，其中各科目超出金額如所附「固定資產建設改良擴充明細表」比較增減數（附件1），超過項目主要為國科會補助購書計畫購買圖書設備。
- 二、依據99年辦理決算注意事項，不適用預算法版如原未編列預算或預算編列不足支應之項目，應依各校收支管理規定核定程序辦理，並將核定先行辦理金額列入上揭明細表之「本年度奉准先行辦理數」欄。
- 三、承上，將超支數列入先行辦理數及調整數，並編製奉准先行辦理及調整數附表。
- 四、依據本校自籌收入收支管理準則，以自籌收入支應固定資產之建設…原未編列預算或預算編列不足，而確實需於當年度辦理者，

應經校長核定後，提報校務基金管理委員會，超支部分併決算辦理。

擬辦：

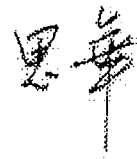
承辦單位	會辦單位	決行
<div data-bbox="271 443 486 510">會計室第一組 專員 林媚綾</div> <div data-bbox="271 510 438 537">1000131 1211</div> <div data-bbox="271 537 486 604">會計室第一組 組長 周明竹</div> <div data-bbox="271 604 438 631">1000131 1320</div> <div data-bbox="271 645 486 712">會計室 專門委員 蔡素枝</div> <div data-bbox="271 712 438 739">1000131 1503</div> <div data-bbox="271 761 494 828">會計室 主任 許淑芳</div> <div data-bbox="271 828 454 855">1000131 1533</div>		<div data-bbox="1045 443 1260 510">國立政治大學 副校長 林碧炤</div> <div data-bbox="1045 510 1212 537">1000209 0934</div> <div data-bbox="1061 694 1197 851">  </div> <div data-bbox="1220 862 1364 889">1000209 1437</div>
<div data-bbox="231 1012 446 1079">國立政治大學 核稿秘書 張蕙玲</div> <div data-bbox="231 1079 399 1106">1000131 1736</div> <div data-bbox="231 1115 446 1182">秘書處第一組 代理組長 張蕙玲</div> <div data-bbox="231 1182 399 1209">1000131 1800</div>		

裝

訂

線

國立政治大學校務基金
購建固定資產計畫執行情形明細表

中華民國 99 年 12 月份

單位:新台幣元

計畫名稱	本年度可用預算數					累計預算分配數(2)	執行情形						契約責任數	結餘款	累計工程進度		差異或落後原因	改進措施
	以前年度保留數	本年度法定預算數	本年度率准先行辦理數	調整數	合計(1)		實際執行數				比較增減(-)				估計	實際		
							實支數(3)	應付未付數(4)	合計(5)=(3)+(4)	% (5)/(2)	金額(6)=(5)-(2)	% (6)/(2)						
一般建築及設備計畫	0	269,251,000	14,822,138	0	284,073,138	284,073,138	264,179,674	19,893,464	284,073,138	100.00	0	0.00	0	0	0	0		
房屋及建築	0	219,451,000	0	0	158,808,361	158,808,361	141,570,488	17,237,873	158,808,361	100.00	0	0.00	0	0	0	0		
房屋及建築	0	219,451,000	0	0	158,808,361	158,808,361	1,394,500	0	1,394,500	0.88	-157,413,861	-0.12	0	0	0	0		
未完工程-房屋及建築	0	0	0	0	0	0	140,175,988	17,237,873	157,413,861		157,413,861		0	0	0	0		
機械及設備	0	11,000,000	0	11,538,862	22,538,862	22,538,862	21,779,957	758,905	22,538,862	100.00	0	0.00	0	0	0	0		
機械及設備	0	11,000,000	0	11,538,862	22,538,862	22,538,862	21,779,957	758,905	22,538,862	100.00	0	0.00	0	0	0	0		
交通及運輸設備	0	1,769,000	0	243,763	2,012,763	2,012,763	2,012,763	0	2,012,763	100.00	0	0.00	0	0	0	0		
交通及運輸設備	0	1,769,000	0	243,763	2,012,763	2,012,763	1,918,263	0	1,918,263	95.30	-94,500	-4.70	0	0	0	0		
訂購機件-交通及運輸設備	0	0	0	0	0	0	94,500	0	94,500		94,500		0	0	0	0		
什項設備	0	37,031,000	14,822,138	48,860,014	100,713,152	100,713,152	98,816,466	1,896,686	100,713,152	100.00	0	0.00	0	0	0	0		
什項設備	0	37,031,000	14,822,138	48,860,014	100,713,152	100,713,152	98,816,466	1,896,686	100,713,152	100.00	0	0.00	0	0	0	0		
總計	0	269,251,000	14,822,138	0	284,073,138	284,073,138	264,179,674	19,893,464	284,073,138	100.00	0	0.00	0	0	0	0		
房屋及建築	0	219,451,000	0	0	158,808,361	158,808,361	141,570,488	17,237,873	158,808,361	100.00	0	0.00	0	0	0	0		
機械及設備	0	11,000,000	0	11,538,862	22,538,862	22,538,862	21,779,957	758,905	22,538,862	100.00	0	0.00	0	0	0	0		
交通及運輸設備	0	1,769,000	0	243,763	2,012,763	2,012,763	2,012,763	0	2,012,763	100.00	0	0.00	0	0	0	0		
什項設備	0	37,031,000	14,822,138	48,860,014	100,713,152	100,713,152	98,816,466	1,896,686	100,713,152	100.00	0	0.00	0	0	0	0		
總計	0	269,251,000	14,822,138	0	284,073,138	284,073,138	264,179,674	19,893,464	284,073,138	100.00	0	0.00	0	0	0	0		

國立政治大學校務基金

決算說明

中華民國 99 年度

一、收支餘絀情形

(一)收入決算數與收入預算數比較情形：

本年度收入預算數 35 億 0,546 萬 5,000 元，決算數 40 億 0,606 萬 4,841 元，較預算數增加 5 億 0,059 萬 9,841 元，增加 14.28%，分述如下：

1. 本年度業務收入預算數 32 億 2,526 萬 5,000 元，決算數 36 億 7,928 萬 9,190 元，較預算數增加 4 億 5,402 萬 4,190 元，增加 14.08%，主要原因分析如下：

(1) 學雜費收入決算數 9 億 4,468 萬 6,708 元，較預算數增加 7,824 萬 8,708 元，增加 9.03%，係將 98 年度各專班結餘轉列為收入所致。

(2) 學雜費減免決算數 2,529 萬 5,720 元，較預算數減少 361 萬 7,280 元，減少 12.51%，係因申請減免學雜費之資格及條件與預估有異，致實際減免數較預計減少。

(3) 建教合作收入決算數 7 億 8,931 萬 5,243 元，較預算數增加 3 億 5,931 萬 5,243 元，增加 83.56%，主要係各項委辦及國科會補助款較預期增加。

(4) 推廣教育收入決算數 1 億 2,014 萬 4,532 元，較預算數減少 2,485 萬 5,468 元，減少 17.14%，主要係上年度推廣教育收入未執行部份轉入今年度繼續執行金額較預期減少所致。

(5) 權利金收入決算數 55 萬 0,388 元，較預算數增加 36 萬 5,388 元，增加 197.51%，主要係圖書館中文電子期刊服務及學術研究成果技術轉移權利金收入較預計增加。

(6) 學校教學研究補助收入決算數 15 億 0,795 萬 5,000 元，較預算數增加 0 元。

(7) 其他補助收入決算數 3 億 1,076 萬 5,132 元，較預算數增加 3,916 萬 5,132 元，增加 14.42%，係教育部等政府機關專案補助較預計增加。

(8) 雜項業務收入決算數 3,116 萬 7,907 元，較預算數減少 183 萬 2,093 元，減少 5.55%，主要係轉學生招考報名人數減少，致報名費收入較預計減少。

2. 本年度業務外收入預算數 2 億 8,020 萬元，決算數 3 億 2,677 萬 5,651 元，較預算數增加 4,657 萬 5,651 元，增加 16.62%，主要原因分析如下：

(1) 利息收入決算數 2,595 萬 3,609 元，較預算數減少 3,404 萬 6,391 元，減少 56.74%，因定存餘額減少及銀行定存利率調降所致。

(2) 投資賸餘決算數 1,007 萬 2,972 元，係投資理財收益，未編列預算。

(3) 資產使用及權利金收入決算數 1 億 9,138 萬 9,036 元，較預算數增加 2,338 萬 9,036 元，增加 13.92%，係各場地使用情形較預計增加。

國立政治大學校務基金

決算說明

中華民國 99 年度

(4)受贈收入決算數 5,593 萬 8,663 元，較預算數增加 2,593 萬 8,663 元，增加 86.46%，係各界捐贈收入較預計增加。

(5)賠(補)償收入決算數 6 萬 5,214 元，較預算數減少 13 萬 4,786 元，減少 67.39%，主要係圖書遺失賠償較預計減少。

(6)違規罰款收入決算數 298 萬 8,513 元，較預算數增加 148 萬 8,513 元，增加 99.23%，係圖書館借書逾期罰款及廠商違約罰款較預計增加。

(7)雜項收入決算數 4,036 萬 7,644 元，較預算數增加 1,986 萬 7,644 元，增加 96.92%，係工本費、各項服務收入及收回以前年度房屋折舊費用等較預計增加。

(二)支出決算數與支出預算數比較情形：

本年度支出預算數 35 億 5,073 萬 8,000 元，決算數 41 億 6,061 萬 6,763 元，較預算數增加 6 億 0,987 萬 8,763 元，增加 17.18%，分述如下：

1. 業務成本與費用預算數 34 億 2,723 萬 8,000 元，決算數 39 億 6,385 萬 8,666 元，較預算數增加 5 億 3,662 萬 0,666 元，增加 15.66%，各科目分析如下：

(1)教學研究及訓輔成本決算數 22 億 4,465 萬 2,031 元，較預算數增加 2 億 0,196 萬 2,031 元，增加 9.89%，主要係代管資產折舊及攤銷費用較預算數增加，及配合在職專班、補助計畫及捐贈款計畫業務需要之計時計件人員酬金較預期增加。

(2)建教合作成本決算數 7 億 1,233 萬 4,329 元，較預算數增加 2 億 9,284 萬 9,329 元，增加 69.81%，係各項委辦及國科會補助款增加，支出相對增加。

(3)推廣教育成本決算數 9,880 萬 7,249 元，較預算數減少 2,119 萬 2,751 元，減少 17.66%，係推廣教育收入減少，支出相對減少。

(4)學生公費及獎勵金決算數 2 億 4,654 萬 0,836 元，較預算數增加 1,954 萬 0,836 元，增加 8.61%，主要係學生各項獎助學金及實際工讀金較預算數增加。

(5)管理費用及總務費用決算數 6 億 0,971 萬 3,724 元，較預算數增加 4,265 萬 0,724 元，增加 7.52%，主要係代管資產折舊及攤銷費用較預算數增加。

(6)研究發展費用決算數 2,969 萬 3,295 元，較預算數增加 169 萬 3,295 元，增加 6.05%，主要係各研究中心計時計件人員酬金較預期增加。

(7)雜項業務費用決算數 2,211 萬 7,202 元，較預算數減少 88 萬 2,798 元，減少 3.84%，係招生收入減少，支出相對減少。

2. 業務外費用決算數 1 億 9,675 萬 8,097 元，較預算數增加 7,325 萬 8,097 元，

國立政治大學校務基金

決算說明

中華民國 99 年度

增加 59.32%，主要原因分析如下：

- (1) 利息費用決算數 3,695 元，較預算數減少 49 萬 6,305 元，減少 99.26%，主要係預期舉借興建宿舍長期貸款暫緩所致。
- (2) 雜項費用決算數 1 億 9,675 萬 4,402 元，較預算數增加 7,375 萬 4,402 元，增加 59.96%，主要係代管資產折舊及攤銷費用較預算數增加、及補提列以前年度代管資產大修攤銷費用所致。

(三) 決算與預算餘絀比較情形：

本年度決算短絀數 1 億 5,455 萬 1,922 元，較預算短絀數 4,527 萬 3,000 元，增加短絀 1 億 0,927 萬 8,922 元，百分比 241.38%。

二、現金流量結果

(一) 業務活動之現金流入 1 億 2,521 萬 3,495 元，包括：本期短絀 1 億 5,455 萬 1,922 元及調整非現金項目 2 億 7,976 萬 5,417 元。

(二) 投資活動之現金流出 8 億 0,816 萬 5,357 元：

1. 減少固定資產 71 萬 5,207 元，包括：收回以前年度期刊停刊退費 69 萬 1,342 元及台北市環保局退還宿舍興建工程空氣污染防治費 2 萬 3,865 元。
2. 減少其他資產 1 億 0,457 萬 2,197 元。
3. 增加流動金融資產 5,850 萬 1,762 元。
4. 增加短期墊款 1 億 0,071 萬 9,644 元，係代墊本校退休人員退休金等。
5. 增加固定資產 5 億 1,892 萬 3,975 元，包括：土地改良物 1,509 萬 0,365 元、房屋及建築 297 萬 7,877 元、機械及設備 1 億 2,831 萬 0,241 元、交通及運輸設備 985 萬 7,572 元、什項設備 1 億 7,726 萬 6,069 元、購建中固定資產 1 億 8,542 萬 1,851 元。
6. 增加無形資產 1,099 萬 2,078 元。
7. 增加遞延借項 1 億 2,561 萬 9,051 元。
8. 增加其他資產 9,869 萬 6,251 元。

(三) 融資活動之現金流入 1 億 5,541 萬 1,906 元：

1. 增加其他負債 9 億 7,563 萬 1,399 元。
2. 增加基金-國庫撥款增置固定資產 1 億 4,811 萬 2,000 元。
3. 增加公積 3,215 萬 1,064 元，包括：

國立政治大學校務基金

決算說明

中華民國 99 年度

(1)「發展國際一流大學及頂尖研究中心計畫」資本性經費 3,150 萬元。

(2)教育部補助「獎勵大學教學卓越計畫」電子書共購共享計畫經費 65 萬 1,064 元。

4. 減少短期債務 162 萬 3,995 元。

5. 減少其他負債 9 億 9,735 萬 8,562 元。

6. 減少公積 150 萬元，係將 96 年度頂大計畫「人文社會國際園區大樓」經費 150 萬元繳還教育部。

(四)本期現金及約當現金之淨減 5 億 2,753 萬 9,956 元。

(五)期初現金及約當現金 26 億 7,901 萬 0,672 元。

(六)期末現金及約當現金 21 億 5,147 萬 0,716 元。

(七)不影響現金流量之投資與融資活動：

1. 受贈固定資產與受贈公積同額增加 1,493 萬 0,879 元。

2. 退休及離職準備金及應付退休及離職金同額減少 249 萬 4,846 元。

3. 固定資產與應付未付數同額增加 3,022 萬 4,344 元。

4. 以前年度購建中固定資產科目，於本次調整轉入固定資產科目數 2,507 萬 4,643 元。

5. 其他準備金與受贈公積同額增加 500 萬元。

6. 其他準備金與暫收及待結轉帳項同額減少 16 萬 1,509 元。

7. 遞延借項與受贈公積同額增加 2 萬 1,012 元。

8. 受贈固定資產與受贈公積同額減少 179 萬 5,800 元。

9. 受贈無形資產與受贈公積同額增加 62 萬 8,168 元。

10. 代管資產與應付代管資產同額增加 74 億 0,456 萬 0,617 元，包括：

(1)以前年度撥出代管土地誤帳調整 1,965 萬 8,905 元。

(2)代管土地公告地價調整 73 億 8,263 萬 6,592 元(審計部存查函：99 年 3 月 26 日審教處一字第 0990000789 號)。

(3)教育部無償撥用土地 155 萬 0,120 元及建物 67 萬 5,100 元(行政院函：98 年 6 月 18 日院授財產接字第 0980014661 號)。

(4)代管台北市政府勞工局補助款購置之軟體 3 萬 9,900 元，依補助單位要求須撥還委託單位。

國立政治大學校務基金

決算說明

中華民國 99 年度

11. 應付代管資產轉列受贈公積數 4,782 萬 0,160 元，係將應付代管資產提列折舊部份沖減轉列受贈公積。

12. 其他準備金與預收收入同額增加 1,708 萬 3,384 元。

三、資產負債情況

(一) 資產總計 235 億 8,799 萬 9,805 元，其中流動資產 25 億 4,892 萬 1,871 元，占 10.81%，投資、長期應收款、貸墊款及準備金 2 億 0,894 萬 4,569 元，占 0.89%，固定資產 49 億 9,850 萬 0,448 元，占 21.19%，無形資產 2,663 萬 8,508 元，占 0.11%，遞延借項 3 億 3,883 萬 3,765 元，占 1.44%，其他資產 154 億 6,616 萬 0,644 元，占 65.57%。

(二) 負債總計 163 億 1,669 萬 1,785 元，占負債及淨值總額 69.17%，其中流動負債 8 億 1,773 萬 7,162 元，占 3.47%，其他負債 154 億 9,895 萬 4,623 元，占 65.71%；淨值總計 72 億 7,130 萬 8,020 元，占負債及淨值總額 30.83%，其中基金 61 億 2,515 萬 0,760 元，占 25.97%，公積 12 億 3,365 萬 8,468 元，占 5.23%，累積短絀 8,750 萬 1,208 元，占 -0.37%。

國立政治大學校務基金

收支餘細決算表

中華民國 99年度

單位:新台幣元

科目	本年度預算數				本年度決算數				比較增(+)/減(-)		上年度決算數	
	政府補助及 學雜費等收入	5項自籌 收入	合計		政府補助及 學雜費等收入	5項自籌 收入	合計		金額	%	金額	%
	金額	金額	金額	%	金額	金額	金額	%	金額	%	金額	%
收入	2,650,265,000	575,000,000	3,225,265,000	100.00	2,769,829,415	909,459,775	3,679,289,190	100.00	454,024,190	14.08	3,555,551,266	100.00
學收入	837,525,000	575,000,000	1,412,525,000	43.80	919,390,988	909,459,775	1,828,850,763	49.71	416,325,763	29.47	1,683,837,848	47.36
學雜費收入	866,438,000	0	866,438,000	26.86	944,686,708	0	944,686,708	25.68	78,248,708	9.03	935,339,595	26.31
學雜費減免(-)	-28,913,000	0	-28,913,000	-0.90	-25,295,720	0	-25,295,720	-0.69	3,617,280	-12.51	-27,097,271	-0.76
進教合作收入	0	430,000,000	430,000,000	13.33	0	789,315,243	789,315,243	21.45	359,315,243	83.56	627,337,062	17.64
推廣教育收入	0	145,000,000	145,000,000	4.50	0	120,144,532	120,144,532	3.27	-24,855,468	-17.14	148,258,462	4.17
金及權利金收入	185,000	0	185,000	0.01	550,388	0	550,388	0.01	365,388	197.51	202,630	0.01
權利金收入	185,000	0	185,000	0.01	550,388	0	550,388	0.01	365,388	197.51	202,630	0.01
地業務收入	1,812,555,000	0	1,812,555,000	56.20	1,849,888,039	0	1,849,888,039	50.28	37,333,039	2.06	1,871,510,788	52.64
學校教學研究補助	1,507,955,000	0	1,507,955,000	46.75	1,507,955,000	0	1,507,955,000	40.98	0	0.00	1,474,805,000	41.48
其他補助收入	271,600,000	0	271,600,000	8.42	310,765,132	0	310,765,132	8.45	39,165,132	14.42	363,889,302	10.23
雜項業務收入	33,000,000	0	33,000,000	1.02	31,167,907	0	31,167,907	0.85	-1,832,093	-5.55	32,816,486	0.92
成本與費用	2,703,238,000	724,000,000	3,427,238,000	106.26	2,894,627,725	1,069,230,941	3,963,858,666	107.73	536,620,666	15.66	3,794,645,471	106.72
學成本	1,920,875,000	661,300,000	2,582,175,000	80.06	2,092,694,372	963,099,237	3,055,793,609	83.05	473,618,609	18.34	2,847,413,841	80.08
教學研究及訓練成本	1,920,875,000	121,815,000	2,042,690,000	63.33	2,092,694,372	151,957,659	2,244,652,031	61.01	201,962,031	9.89	2,173,596,710	61.13
進教合作成本	0	419,485,000	419,485,000	13.01	0	712,334,329	712,334,329	19.36	292,849,329	69.81	566,992,729	15.95
推廣教育成本	0	120,000,000	120,000,000	3.72	0	98,807,249	98,807,249	2.69	-21,192,751	-17.66	106,824,402	3.00
地業務成本	207,000,000	20,000,000	227,000,000	7.04	223,564,702	22,976,134	246,540,836	6.70	19,540,836	8.61	262,089,733	7.37
學生公費及獎勵金	207,000,000	20,000,000	227,000,000	7.04	223,564,702	22,976,134	246,540,836	6.70	19,540,836	8.61	262,089,733	7.37
理及總務費用	527,363,000	39,700,000	567,063,000	17.58	537,291,962	72,421,762	609,713,724	16.57	42,650,724	7.52	639,055,262	17.97
管理費用及總務費用	527,363,000	39,700,000	567,063,000	17.58	537,291,962	72,421,762	609,713,724	16.57	42,650,724	7.52	639,055,262	17.97
研究發展及訓練費用	25,000,000	3,000,000	28,000,000	0.87	18,959,487	10,733,808	29,693,295	0.81	1,693,295	6.05	23,058,817	0.65
研究發展費用	25,000,000	3,000,000	28,000,000	0.87	18,959,487	10,733,808	29,693,295	0.81	1,693,295	6.05	23,058,817	0.65
地業務費用	23,000,000	0	23,000,000	0.71	22,117,202	0	22,117,202	0.60	-882,798	-3.84	23,027,818	0.65
雜項業務費用	23,000,000	0	23,000,000	0.71	22,117,202	0	22,117,202	0.60	-882,798	-3.84	23,027,818	0.65
撥餘(短絀-)	-52,973,000	-149,000,000	-201,973,000	-6.26	-124,798,310	-159,771,166	-284,569,476	-7.73	-82,596,476	40.89	-239,094,205	-6.72
外收入	19,700,000	260,500,000	280,200,000	8.69	37,168,652	289,606,999	326,775,651	8.88	46,575,651	16.62	307,559,871	8.65

業務收入	0	60,000,000	60,000,000	1.86	0	36,026,581	36,026,581	0.98	-23,973,419	-39.96	40,462,864	1.14
利息收入	0	60,000,000	60,000,000	1.86	0	25,953,609	25,953,609	0.71	-34,046,391	-56.74	33,418,795	0.94
投資贖餘	0	0	0	0.00	0	10,072,972	10,072,972	0.27	10,072,972		7,044,069	0.20
其他業務外收入	19,700,000	200,500,000	220,200,000	6.83	37,168,652	253,580,418	290,749,070	7.90	70,549,070	32.04	267,097,007	7.51
資產使用及權利金	0	168,000,000	168,000,000	5.21	0	191,389,036	191,389,036	5.20	23,389,036	13.92	181,345,199	5.10
受贈收入	0	30,000,000	30,000,000	0.93	0	55,938,663	55,938,663	1.52	25,938,663	86.46	59,071,997	1.66
賠(補)償收入	200,000	0	200,000	0.01	65,214	0	65,214	0.00	-134,786	-67.39	88,473	0.00
違規罰款收入	1,500,000	0	1,500,000	0.05	2,988,513	0	2,988,513	0.08	1,488,513	99.23	1,845,458	0.05
雜項收入	18,000,000	2,500,000	20,500,000	0.64	34,114,925	6,252,719	40,367,644	1.10	19,867,644	96.92	24,745,880	0.70
業務外費用	12,000,000	111,500,000	123,500,000	3.83	67,636,135	129,121,962	196,758,097	5.35	73,258,097	59.32	139,539,659	3.92
業務費用	0	500,000	500,000	0.02	0	3,695	3,695	0.00	-496,305	-99.26	74,561	0.00
利息費用	0	500,000	500,000	0.02	0	3,695	3,695	0.00	-496,305	-99.26	74,561	0.00
其他業務外費用	12,000,000	111,000,000	123,000,000	3.81	67,636,135	129,118,267	196,754,402	5.35	73,754,402	59.96	139,465,098	3.92
雜項費用	12,000,000	111,000,000	123,000,000	3.81	67,636,135	129,118,267	196,754,402	5.35	73,754,402	59.96	139,465,098	3.92
業務外贖餘(短絀-)	7,700,000	149,000,000	156,700,000	4.86	-30,467,483	160,485,037	130,017,554	3.53	-26,682,446	-17.03	168,020,212	4.73
期贖餘(短絀-)	-45,273,000	0	-45,273,000	-1.40	-155,265,793	713,871	-154,551,922	-4.20	-109,278,922	241.38	-71,073,993	-2.00

國立政治大學校務基金

現金流量決算表

中華民國 99年度

單位:新台幣元

項 目	預算數	決算數	比較增(+)/減(-)數	
			金額	%
業務活動之現金流量	232,832,000	125,213,495	-107,618,505	-46.22
本期賸餘(短絀-)	-45,273,000	-154,551,922	-109,278,922	241.38
調整非現金項目	278,105,000	279,765,417	1,660,417	0.60
折舊及折耗	263,690,000	326,760,036	63,070,036	23.92
土地改良物	25,035,000	30,568,556	5,533,556	22.10
房屋及建築	49,155,000	55,144,654	5,989,654	12.19
機械及設備	104,660,000	107,325,779	2,665,779	2.55
交通及運輸設備	16,930,000	17,484,135	554,135	3.27
什項設備	67,910,000	68,416,752	506,752	0.75
代管資產	0	47,820,160	47,820,160	
攤銷	14,415,000	104,419,402	90,004,402	624.38
攤銷電腦軟體	2,880,000	15,531,635	12,651,635	439.29
其他攤銷費用	11,535,000	88,887,767	77,352,767	670.59
處理資產短絀(賸餘-)	0	-4,435,223	-4,435,223	
其他	0	-4,435,223	-4,435,223	
其他	0	36,009,282	36,009,282	
房屋及建築	0	-10,996,805	-10,996,805	
機械及設備	0	624,158	624,158	
交通及運輸設備	0	7,700	7,700	
什項設備	0	4,862	4,862	
其他	0	46,369,367	46,369,367	
流動資產淨減(淨增-)	0	6,920,244	6,920,244	
流動負債淨增(淨減-)	0	-189,908,324	-189,908,324	
業務活動之淨現金流入(流出-)	232,832,000	125,213,495	-107,618,505	-46.22
投資活動之現金流量	-706,680,000	-808,165,357	-101,485,357	14.36
減少固定資產及遞耗資產	0	715,207	715,207	
減少固定資產	0	715,207	715,207	
固定資產之減少	0	715,207	715,207	
購建中固定資產	0	715,207	715,207	
減少無形資產、遞延借項及其他資產	0	104,572,197	104,572,197	
減少其他資產	0	104,572,197	104,572,197	
增加流動金融資產及短期貸墊款	0	-159,221,406	-159,221,406	
增加流動金融資產	0	-58,501,762	-58,501,762	
增加短期墊款	0	-100,719,644	-100,719,644	
增加固定資產及遞耗資產	-463,609,000	-518,923,975	-55,314,975	11.93
增加固定資產	-463,609,000	-518,923,975	-55,314,975	11.93
固定資產之增置	-463,609,000	-518,923,975	-55,314,975	11.93
土地改良物	0	-15,090,365	-15,090,365	
房屋及建築	-227,662,000	-2,977,877	224,684,123	-98.69
機械及設備	-92,850,000	-128,310,241	-35,460,241	38.19
交通及運輸設備	-4,791,000	-9,857,572	-5,066,572	105.75
什項設備	-138,306,000	-177,266,069	-38,960,069	28.17
購建中固定資產	0	-185,421,851	-185,421,851	
增加無形資產、遞延借項及其他資產	-243,071,000	-235,307,380	7,763,620	-3.19

國立政治大學校務基金

現金流量決算表

中華民國 99年度

單位：新台幣元

項 目	預算數	決算數	比較增(+)減(-)數	
			金 額	%
增加無形資產	-6,071,000	-10,992,078	-4,921,078	81.06
增加遞延借項	-237,000,000	-125,619,051	111,380,949	-47.00
增加其他資產	0	-98,696,251	-98,696,251	
投資活動之淨現金流入(流出-)	-706,680,000	-808,165,357	-101,485,357	14.36
▼融資活動之現金流量	210,512,000	155,411,906	-55,100,094	-26.17
償及遞延貸項	0	975,631,399	975,631,399	
增加其他負債	0	975,631,399	975,631,399	
增加長期負債	50,000,000	0	-50,000,000	-100.00
增加長期債務	50,000,000	0	-50,000,000	-100.00
增加基金、公積及填補短絀	160,512,000	180,263,064	19,751,064	12.31
增加基金	148,112,000	148,112,000	0	0.00
國庫撥款增置固定資產	148,112,000	148,112,000	0	0.00
增加公積	12,400,000	32,151,064	19,751,064	159.28
減少短期債務、流動金融負債、其他負債及遞延貸項	0	-998,982,557	-998,982,557	
減少短期債務	0	-1,623,995	-1,623,995	
減少其他負債	0	-997,358,562	-997,358,562	
減少基金及公積	0	-1,500,000	-1,500,000	
減少公積	0	-1,500,000	-1,500,000	
融資活動之淨現金流入(流出-)	210,512,000	155,411,906	-55,100,094	-26.17
▼現金及約當現金之淨增(淨減-)	-263,336,000	-527,539,956	-264,203,956	100.33
▼期初現金及約當現金	2,602,351,000	2,679,010,672	76,659,672	2.95
▼期末現金及約當現金	2,339,015,000	2,151,470,716	-187,544,284	-8.02
▼不影響現金流量之投資與融資活動				
固定資產與基金同額增加(或減少-)之	0	0	0	
撥入固定資產明細(+)	500,000	0	-500,000	-100.00
什項設備	500,000	0	-500,000	-100.00
撥出固定資產明細(-)	-500,000	0	500,000	-100.00
什項設備	-500,000	0	500,000	-100.00
受贈固定資產與受贈公積同額增加之金	0	14,930,879	14,930,879	
受贈固定資產明細	0	14,930,879	14,930,879	
房屋及建築	0	219,676	219,676	
機械及設備	0	9,831,322	9,831,322	
交通及運輸設備	0	470,620	470,620	
什項設備	0	4,409,261	4,409,261	
提列退撫基金使退休離職準備金及應付退休及離職金同額增(減-)數	0	-2,494,846	-2,494,846	
提列退撫基金使退休離職準備金及應付退休及離職金同額減(-)之數	0	-2,494,846	-2,494,846	
固定資產與應付未付數同額增(+)減(-)之金額	0	30,224,344	30,224,344	
固定資產	0	30,224,344	30,224,344	
機械及設備	0	6,265,921	6,265,921	
交通及運輸設備	0	51,954	51,954	

國立政治大學校務基金

現金流量決算表

中華民國 99年度

單位:新台幣元

項 目	預算數	決算數	比較增(+)減(-)數	
			金 額	%
什項設備	0	2,650,558	2,650,558	
購建中固定資產	0	21,255,911	21,255,911	
以前年度購建中固定資產科目，於本次更正調整轉入固定資產科目數	0	25,074,643	25,074,643	
本年度更正調整轉入固定資產科目數	0	25,074,643	25,074,643	
土地改良物	0	557,533	557,533	
機械及設備	0	11,348,969	11,348,969	
交通及運輸設備	0	1,495,226	1,495,226	
什項設備	0	11,672,915	11,672,915	
其他準備金與受贈公積同額增加(+)或減少(-)之金額	0	5,000,000	5,000,000	
其他準備金與受贈公積同額增加之金額(+)	0	5,000,000	5,000,000	
其他準備金與暫收及待結轉帳項同額增加(+)或減少(-)之金額	0	-161,509	-161,509	
其他準備金與暫收及待結轉帳項同額減少之金額(-)	0	-161,509	-161,509	
遞延借項與受贈公積同額增加(+)或減少(-)	0	21,012	21,012	
遞延借項與受贈公積同額增加(+)	0	21,012	21,012	
受贈固定資產與受贈公積同額減少之金額	0	1,795,800	1,795,800	
受贈固定資產明細	0	1,795,800	1,795,800	
購建中固定資產	0	1,795,800	1,795,800	
受贈無形資產與受贈公積同額增加(+)或減少(-)之金額	0	628,168	628,168	
受贈無形資產與受贈公積同額增加之金額(+)	0	628,168	628,168	
代管資產與應付代管資產同額增加(+)或減少(-)之金額	0	7,404,560,617	7,404,560,617	
代管資產與應付代管資產同額增加之金額(+)	0	7,404,560,617	7,404,560,617	
應付代管資產轉列受贈公積數	0	47,820,160	47,820,160	
收	0	17,083,384	17,083,384	

國立政治大學校務基金

現金流量決算表

中華民國 99年度

單位：新台幣元

項 目	預算數	決算數	比較增(+)/減(-)數	
			金額	%

附註：

一、業務活動之現金流量

調整非現金項目：

(一)處理資產賸餘：係公平價值變動列入餘絀之金融資產評價調整443萬5,223元。

(二)其他：3,600萬9,282元，包括：

1. 房屋及建築：係收回以前年度溢提折舊1,099萬6,805元。
2. 機械及設備：係撥出國科會計計畫購置之設備帳面價值62萬4,158元。
3. 交通及運輸設備：係撥出國科會計計畫購置之設備帳面價值7,700元。
4. 什項設備：係撥出國科會計計畫購置之設備帳面價值4,862元。
5. 其他：係補提列以前年前短計代管資產大修攤銷數4,636萬9,367元。

二、投資活動現金流量

(一)減少固定資產71萬5,207元，包括：

1. 收回以前年度期刊停刊退費69萬1,342元。
2. 台北市環保局退還宿舍興建工程空氣污染防治費2萬3,865元。

(二)增加固定資產一含以前年度購置固定資產帳列應付款，於本年度付現數1,693萬6,396元，包括：

1. 機械及設備1,221萬2,448元。
2. 交通及運輸設備4萬0,610元。
3. 什項設備317萬5,021元。
4. 購建中固定資產150萬8,317元。

三、融資活動之現金流量

(一)增加公積3,215萬1,064元，包括：

1. 「發展國際一流大學及頂尖研究中心計畫」資本門3,150萬元。
2. 教育部補助「獎勵大學教學卓越計畫」購置電子書共購共享計畫經費65萬1,064元。

(二)減少公積150萬元，係將96年度頂大計畫「人文社會國際園區大樓」經費150萬元繳還教育部。

四、不影響現金流量之投資與融資活動

(一)代管資產與應付代管資同額增加74億0,456萬0,617元，包括：

1. 以前年度撥出代管土地誤帳調整1,965萬8,905元。
2. 代管土地公告地價調整73億8,263萬6,592元(審計部存查函：99年3月26日審教處一字第0990000789號)。
3. 教育部撥用土地155萬0,120元及建物67萬5,100元，用於延攬外國學人到校服務講學使用宿舍(行政院函：98年6月18日院授財產接字第0980014661號)。
4. 代管台北市政府勞工局補助款購置之軟體3萬9,900元，依補助單位要求須撥還委託單位。

(二)以前年度應歸屬「遞延費用」科目誤列「土地」科目，土地減列416萬元。

(三)以前年度應歸屬「遞延費用」科目誤列「房屋及建築」科目，房屋及建築減列6,659萬7,335元。

國立政治大學校務基金

平衡表

中華民國 99年12月31日

單位:新台幣元

科 目	本年度決算數		上年度決算數		比較增(+)/減(-)	
	金 額	%	金 額	%	金 額	%
資產	23,587,999,805	100.00	16,325,988,292	100.00	7,262,011,513	44.48
流動資產	2,548,921,871	10.81	2,919,725,442	17.88	-370,803,571	-12.70
現金	2,151,470,716	9.12	2,679,010,672	16.41	-527,539,956	-19.69
銀行存款	2,146,870,716	9.10	2,673,210,672	16.37	-526,339,956	-19.69
零用及週轉金	4,600,000	0.02	5,800,000	0.04	-1,200,000	-20.69
流動金融資產	88,049,575	0.37	25,112,590	0.15	62,936,985	250.62
公平價值變動列入餘絀之金融資產—流動	83,614,352	0.35	25,112,590	0.15	58,501,762	232.96
公平價值變動列入餘絀之金融資產評價調整—流動	4,435,223	0.02	0	0.00	4,435,223	
應收款項	9,749,859	0.04	16,901,066	0.10	-7,151,207	-42.31
應收利息	9,586,631	0.04	13,765,089	0.08	-4,178,458	-30.36
其他應收款	163,228	0.00	3,135,977	0.02	-2,972,749	-94.79
預付款項	194,404,294	0.82	194,173,331	1.19	230,963	0.12
用品盤存	4,595,773	0.02	984,361	0.01	3,611,412	366.88
預付費用	189,808,521	0.80	193,188,970	1.18	-3,380,449	-1.75
短期貸墊款	105,247,427	0.45	4,527,783	0.03	100,719,644	2,224.48
短期墊款	105,247,427	0.45	4,527,783	0.03	100,719,644	2,224.48
投資、長期應收款、貸墊款及準備金	208,944,569	0.89	189,517,540	1.16	19,427,029	10.25
準備金	208,944,569	0.89	189,517,540	1.16	19,427,029	10.25
退休及離職準備金	30,300,091	0.13	32,794,937	0.20	-2,494,846	-7.61
其他準備金	178,644,478	0.76	156,722,603	0.96	21,921,875	13.99
固定資產	4,998,500,448	21.19	4,793,205,779	29.36	205,294,669	4.28
土地	272,237,580	1.15	276,397,580	1.69	-4,160,000	-1.51
土地	272,237,580	1.15	276,397,580	1.69	-4,160,000	-1.51
土地改良物	113,185,000	0.48	128,105,658	0.78	-14,920,658	-11.65
土地改良物	262,043,520	1.11	246,395,622	1.51	15,647,898	6.35
累計折舊-土地改良物(-)	-148,858,520	-0.63	-118,289,964	-0.72	-30,568,556	25.84
房屋及建築	2,384,323,432	10.11	2,491,871,063	15.26	-107,547,631	-4.32
房屋及建築	2,840,066,633	12.04	2,905,777,835	17.80	-65,711,202	-2.26

國立政治大學校務基金

平衡表

中華民國 99年12月31日

單位:新台幣元

科 目	本年度決算數		上年度決算數		比較增(+)/減(-)	
	金 額	%	金 額	%	金 額	%
累計折舊-房屋及建築(-)	-455,743,201	-1.93	-413,906,772	-2.54	-41,836,429	10.11
機械及設備	336,071,550	1.42	300,477,482	1.84	35,594,068	11.85
機械及設備	929,179,290	3.94	877,036,952	5.37	52,142,338	5.95
累計折舊-機械及設備(-)	-593,107,740	-2.51	-576,559,470	-3.53	-16,548,270	2.87
交通及運輸設備	76,382,211	0.32	82,039,284	0.50	-5,657,073	-6.90
交通及運輸設備	199,844,741	0.85	213,697,360	1.31	-13,852,619	-6.48
累計折舊-交通及運輸設備(-)	-123,462,530	-0.52	-131,658,076	-0.81	8,195,546	-6.22
什項設備	1,493,878,461	6.33	1,369,476,293	8.39	124,402,168	9.08
什項設備	1,974,755,139	8.37	2,169,469,584	13.29	-194,714,445	-8.98
累計折舊-什項設備(-)	-480,876,678	-2.04	-799,993,291	-4.90	319,116,613	-39.89
購建中固定資產	322,422,214	1.37	144,838,419	0.89	177,583,795	122.61
未完工程	314,883,635	1.33	119,103,189	0.73	195,780,446	164.38
訂購機件及設備款	7,538,579	0.03	25,735,230	0.16	-18,196,651	-70.71
無形資產	26,638,508	0.11	30,549,897	0.19	-3,911,389	-12.80
無形資產	26,638,508	0.11	30,549,897	0.19	-3,911,389	-12.80
電腦軟體	26,638,508	0.11	30,549,897	0.19	-3,911,389	-12.80
遞延借項	338,833,765	1.44	277,693,501	1.70	61,140,264	22.02
遞延費用	338,833,765	1.44	277,693,501	1.70	61,140,264	22.02
遞延費用	338,833,765	1.44	277,693,501	1.70	61,140,264	22.02
其他資產	15,466,160,644	65.57	8,115,296,133	49.71	7,350,864,511	90.58
什項資產	15,466,160,644	65.57	8,115,296,133	49.71	7,350,864,511	90.58
存出保證金	3,727,180	0.02	5,451,080	0.03	-1,723,900	-31.62
暫付及待結轉帳項	54,302,411	0.23	58,454,457	0.36	-4,152,046	-7.10
代管資產	16,068,916,535	68.12	8,664,355,918	53.07	7,404,560,617	85.46
累計折舊-代管資產(-)	-660,785,482	-2.80	-612,965,322	-3.75	-47,820,160	7.80
合 計	23,587,999,805	100.00	16,325,988,292	100.00	7,262,011,513	44.48

國立政治大學
業務收支決算比較表
99及98年度

日：100.02.16

單位：新臺幣元

科 目	99年--A	98年--B	增減數(A-B)	增減%	備 註
收入	4,006,064,841	3,863,111,137	142,953,704	3.70%	
0 作業收入	3,679,289,190	3,555,551,266	123,737,924	3.48%	
30 教學收入	1,828,850,763	1,683,837,848	145,012,915	8.61%	
4131 學雜費收入	944,686,708	935,339,595	9,347,113	1.00%	
4131-100學雜費收入	625,883,281	599,302,310	26,580,971	4.44%	
4131-101學雜費--研究部	108,401,585	108,241,282	160,303	0.15%	97年度決算數為107,719,179元
4131-102學雜費--大學部	466,624,588	456,442,754	10,181,834	2.23%	97年度決算數為444,389,840元
4131-103學雜費--在職班	49,779,019	33,405,620	16,373,399	49.01%	97年度決算數為57,332,743元；99年度在職專班之學雜費及學分費總收入為2億7,755萬元、98年度在職專班之學雜費及學分費總收入為2億8,053萬元
4131-104學雜費--實小實	1,078,089	1,212,654	-134,565	-11.10%	
4131-200學分費收入	318,803,427	336,037,285	-17,233,858	-5.13%	
4131-201學分費--研究所	72,117,707	71,761,565	356,142	0.50%	97年度決算數為70,743,468元
4131-202學分費--大學部	18,918,147	16,871,510	2,046,637	12.13%	97年度決算數為16,706,841元
4131-203學分費--在職班	227,767,573	247,128,357	-19,360,784	-7.83%	97年度決算數為113,221,751元；轉列預收1.7億元；9810將以前年度預收轉實1.7億,9812復提列約1.09億為預收，故98年度收入數受其影響增加數為0.61億。9908將上年度預收轉實認列約1.09億元；年底提列預收數0.34億元。故99年度收入受預收影響增加數0.75億元(1.09億-0.34億)，較98年度增加0.48億元。--扣除預收影響數，99實際收入較98實際收入減少約3300萬！
4131-210學分費--轉入基	0	275,853	-275,853	-100.00%	
32 學雜費減免(-)	-25,295,720	-27,097,271	1,801,551	-6.65%	
35 建教合作收入	789,315,243	627,337,062	161,978,181	25.82%	建教合作計畫較上年度增加--99年度建教合作收入減除建教合作成本之餘額為7,698萬元，加回未支出現金之折舊費用1,180萬元，經常支出現金節餘為8,878萬元，惟全數支應於固定資產增置為8,639萬元、無形資產增置239萬元。

國立政治大學
業務收支決算比較表
99及98年度

製表日：100.02.16

單位：新臺幣

科目	99年--A	98年--B	增減數(A-B)	增減%	備註
4137 推廣教育收入	120,144,532	148,258,462	-28,113,930	-18.96%	98年度由上年度預收轉實認列數為1.07億，98年底轉列預收數6,950萬元，故98年度收入受預收影響增加數約3,750萬元；99年底轉列預收數約7,070萬元，故幾未受預收提列影響實收數--故99較98減少之收入實係前年度預收於98年度轉實之影響。--扣除預收影響數，99實際收入較98實際收入增加約939萬元！
4140 租金及權利金收入	550,388	202,630	347,758	171.62%	
4147 權利金收入	550,388	202,630	347,758	171.62%	
41A0 其他業務收入	1,849,888,039	1,871,510,788	-21,622,749	-1.16%	
41A1 學校教學研究補助收入	1,507,955,000	1,474,805,000	33,150,000	2.25%	編列預算之教育部補助款
41AX 其他補助收入	310,765,132	363,889,302	-53,124,170	-14.60%	頂大計畫補助較98年度減少約4,641萬元；來自其他機關獎助學生之補助收入較98年度減少764萬元
41AY 雜項業務收入	31,167,907	32,816,486	-1,648,579	-5.02%	主為招生考試簡章及報名費收入減少（轉學生招生減少約127萬；碩士班招生減少約38萬）
4200 業務外收入	326,775,651	307,559,871	19,215,780	6.25%	
4210 財務收入	36,026,581	40,462,864	-4,436,283	-10.96%	
4211 利息收入	25,953,609	33,418,795	-7,465,186	-22.34%	利息收入減少約747萬元，主係定存平均餘額下降因素所致--本年度教育部延遲歸還本校墊付月退休金1億餘元及撥存投資專戶及支付大修等工程款之因素
4214 投資賸餘	10,072,972	7,044,069	3,028,903	43.00%	
4220 其他業務外收入	290,749,070	267,097,007	23,652,063	8.86%	
4226 資產使用及權利金收入	191,389,036	181,345,199	10,043,837	5.54%	學生宿費收入(含冷氣設備費)99年度約1億1,899萬元，較98年度增加約882萬元；體育室相關收入99年度約716萬元，較上年度增加約214萬元；各項設備使用費收入較上年度減少約92萬元
4229 受贈收入	55,938,663	59,071,997	-3,133,334	-5.30%	
422A 賠(補)償收入	65,214	88,473	-23,259	-26.29%	

國立政治大學
業務收支決算比較表
99及98年度

單位：新臺幣元

日：100.02.16

科目	99年--A	98年--B	增減數(A-B)	增減%	備註
22B 違規罰款收入	2,988,513	1,845,458	1,143,055	61.94%	主係藝文中心電力機房高低壓供電設備更新工程、95年度校區草地剪割清理案及98年度綜合院館教室整修工程案，廠商違約罰款
22Y 雜項收入	40,367,644	24,745,880	15,621,764	63.13%	國關中心學術發展專款結餘700萬元轉入校務基金、收台電分攤本校環山三道大豐18A號電塔下方坍塌災害防治工程30%費用約322萬、商學院電信設備雷擊賠償金約46萬元及收回以前年度溢提折舊及攤銷費用約1,294萬
合計	4,006,064,841	3,869,111,137	142,953,704	3.70%	
成本與費用	4,160,616,763	3,934,185,130	226,431,633	5.76%	
1) 業務成本與費用	3,963,858,666	3,794,645,471	169,213,195	4.46%	
30 教學成本	3,055,793,609	2,847,413,841	208,379,768	7.32%	
31 教學研究及訓輔成本	2,244,652,031	2,173,596,710	71,055,321	3.27%	
5131-100用人費用	1,237,770,410	1,189,829,515	47,940,895	4.03%	正式人員薪資增加約500萬元、臨時人員薪資減少約110萬元、捐贈款支應講座教授研究補助人數增加，津貼增約200萬元；政府負擔之各項保費(公、勞、健保)較上年度增加約1,360萬元、提撥退撫基金增約182萬元；另98年度部分應列教訓輔之人事費用誤列管理總務費用，99年度改歸予教訓輔成本約2,630萬元
5131-200服務費用	529,603,049	519,281,877	10,321,172	1.99%	水電費增加約650萬元；約用人員聘用增加約2,400萬；郵電較上年度增約82萬；校內工讀金減少約600萬元；旅運費、專業服務費、印刷、維修等費均較上年度減少約1400萬元
5131-300材料及用品費	108,857,797	111,467,422	-2,609,625	-2.34%	
5131-400租金、償債及利息	23,872,133	26,294,937	-2,422,804	-9.21%	
5131-500折舊、折耗及攤銷	272,574,193	254,944,605	17,629,588	6.92%	依財產組依相關規定計算折舊及攤銷覈實計列
5131-600稅捐與規費(強制)	53,945	163,458	-109,513	-67.00%	
5131-700會費、捐助、補分攤與交流活動費	71,920,504	71,614,896	305,608	0.43%	
132 建教合作成本	712,334,329	566,992,729	145,341,600	25.63%	建教合作收入增加1億6,198萬元，計畫執行支出相對增加

國立政治大學
業務收支決算比較表
99及98年度

製表日：100.02.16

單位：新臺幣

科目	99年--A	98年--B	增減數(A-B)	增減%	備註
5132-100用人費用	97,353,176	72,510,149	24,843,027	34.26%	因應建教合作收入增加，相對計畫支出增加人事費用
5132-200服務費用	434,153,691	372,809,302	61,344,389	16.45%	因應建教合作收入增加，相對計畫支出增加兼任助理及臨時工讀費用
5132-300材料及用品費	64,659,335	80,181,051	-15,521,716	-19.36%	
5132-400租金、償債及利息	78,762,356	10,170,333	68,592,023	674.43%	99年度國科會補助增置線上資料庫約7,000萬元
5132-500折舊、折耗及攤銷	11,803,394	10,392,020	1,411,374	13.58%	
5132-600稅捐與規費(強制費)	44,356	53,015	-8,659	-16.33%	
5132-700會費、捐助、補助、分攤與交流活動費	25,558,021	20,876,859	4,681,162	22.42%	建教合作計畫件數增加，交流活動經費增加
5133 推廣教育成本	98,807,249	106,824,402	-8,017,153	-7.50%	由推廣教育收入來源支應之經費除列於推廣教育成本外，尚包含由統籌款支應之教訓輔成本約1,997萬元、管總費用722萬元及研發成本363萬元，合共1億2,963萬元。故99年度應由推廣教育收入支應之經費計透支約948萬元
5133-100用人費用	27,589,248	26,699,726	889,522	3.33%	
5133-200服務費用	55,494,889	63,235,980	-7,741,091	-12.24%	
5133-300材料及用品費	7,324,033	10,348,715	-3,024,682	-29.23%	
5133-400租金、償債及利息	685,292	968,945	-283,653	-29.27%	
5133-500折舊、折耗及攤銷	3,304,125	3,059,873	244,252	7.98%	
5133-600稅捐與規費(強制費)	11,830	12,330	-500	-4.06%	
5133-650消費與行為稅	11,230	11,230	0	0.00%	
5133-680規費	600	1,100	-500	-45.45%	
5133-700會費、捐助、補助、分攤與交流活動費	4,397,832	2,498,833	1,898,999	76.00%	
5180 其他業務成本	246,540,836	262,089,733	-15,548,897	-5.93%	
5181 學生公費及獎勵金	246,540,836	262,089,733	-15,548,897	-5.93%	主係教育部、外交部、經濟部、國科會等其他機關補助學生獎助學金減少約764萬、研究生助學金分配減列750萬，移列教學助教(TA)助學金，惟實支數324萬元，支用科目列於教訓輔成本之計時計件酬金。
5181-700會費、捐助、補助、分攤與交流活動費	246,540,836	262,089,733	-15,548,897	-5.93%	
51A0 管理及總務費用	609,713,724	639,055,262	-29,341,538	-4.59%	

國立政治大學
業務收支決算比較表
99及98年度

日：100.02.16

單位：新臺幣元

科目	99年--A	98年--B	增減數(A-B)	增減%	備註
1A1 管理費用及總務費	609,713,724	639,055,262	-29,341,538	-4.59%	
51A1-100用人費用	399,217,749	423,467,922	-24,250,173	-5.73%	獎金增加約230萬元、98年度部分應列教訓輔之人事費用誤列管理總務費用，99年度歸正予教訓輔成本2,630萬元
51A1-200服務費用	90,326,358	95,815,317	-5,488,959	-5.73%	6中心相關費用改列研究發展成本
51A1-300材料及用品費	7,549,198	9,228,161	-1,678,963	-18.19%	
51A1-400租金、償債及利息	793,785	660,616	133,169	20.16%	
51A1-500折舊、折耗及攤銷	111,455,341	109,025,291	2,430,050	2.23%	依財產組依相關規定計算折舊及攤銷覈實計列
51A1-600稅捐與規費（強制	312,891	622,015	-309,124	-49.70%	
51A1-700會費、捐助、補 分攤與交流活動費	58,402	63,140	-4,738	-7.50%	
51A1-900其他	0	172,800	-172,800	-100.00%	
51A1-920其他費用	0	172,800	-172,800	-100.00%	
30 研究發展及訓練費用	29,693,295	23,058,817	6,634,478	28.77%	
1B1 研究發展費用	29,693,295	23,058,817	6,634,478	28.77%	
51B1-100用人費用	227,947	7,666	220,281	2873.48%	
51B1-200服務費用	21,981,413	17,679,511	4,301,902	24.33%	6中心相關費用移列研究發展成本
51B1-300材料及用品費	2,893,061	3,936,835	-1,043,774	-26.51%	
51B1-400租金、償債及利息	360,337	326,574	33,763	10.34%	
51B1-500折舊、折耗及攤銷	554,782	151,572	403,210	266.02%	依財產組依相關規定計算折舊及攤銷覈實計列
51B1-600稅捐與規費（強制	8,055	3,415	4,640	135.87%	
51B1-700會費、捐助、補 分攤與交流活動費	3,667,700	953,244	2,714,456	284.76%	研發處研究成果獎勵--98年度列於教訓輔成本
00 其他業務費用	22,117,202	23,027,818	-910,616	-3.95%	
1DY 雜項業務費用	22,117,202	23,027,818	-910,616	-3.95%	招生報名費及簡章收入減少，相關費用相對減少
51DY-100用人費用	400	0	400		
51DY-200服務費用	20,924,019	21,135,417	-211,398	-1.00%	
51DY-300材料及用品費	1,046,133	1,485,901	-439,768	-29.60%	
51DY-400租金、償債及利息	146,650	406,500	-259,850	-63.92%	
) 業務外費用	196,758,097	139,539,659	57,218,438	41.01%	
10 財務費用	3,695	74,561	-70,866	-95.04%	
211 利息費用	3,695	74,561	-70,866	-95.04%	宿舍冷氣貸款已清償
5211-400租金、償債及利息	3,695	74,561	-70,866	-95.04%	

國立政治大學
業務收支決算比較表
99及98年度

製表日：100.02.16

單位：新臺幣/

科目	99年--A	98年--B	增減數(A-B)	增減%	備註
5220 其他業務外費用	196,754,402	139,465,098	57,289,304	41.08%	
522Y 雜項費用	196,754,402	139,465,098	57,289,304	41.08%	
522Y-100用人費用	808,100	1,330,081	-521,981	-39.24%	
522Y-200服務費用	75,028,242	69,669,232	5,359,010	7.69%	勞務外包費增約152萬、計時計件人員酬金增約250萬、維修費用增約80萬
522Y-300材料及用品費	31,062,001	27,456,388	3,605,613	13.13%	主係燃料使用、辦公用品材料及食品餐費增加
522Y-400租金、償債及利息	8,126,583	8,226,211	-99,628	-1.21%	
522Y-500折舊、折耗及攤銷	31,487,603	31,455,673	31,930	0.10%	依財產組依相關規定計算折舊及攤銷數計列
522Y-600稅捐與規費(強制費)	722,766	817,337	-94,571	-11.57%	
522Y-700會費、捐助、補助、分攤與交流活動費	555,668	205,615	350,053	170.25%	
522Y-800短絀與賠償給付	636,720	304,561	332,159	109.06%	配合國科會計畫財產移撥他校之資產減帳
522Y-900其他	48,326,719	0	48,326,719	-	補提列98年以前大修攤銷費
支出合計	4,160,616,763	3,934,185,130	226,431,633	5.76%	
收支餘絀	-154,551,922	-71,073,993	-83,477,929	-117.45%	

備註：
99年度收支短絀1億5,455萬元，較98年度收支短絀7,107萬元，增加短絀8,348萬元，說明如次：

一、99年度收入較98年度收入增加1億4,295萬元

- 1.利息收入減少約747萬元。
- 2.收回以前年度提折舊及攤銷費用約1,294萬元。
- 3.來自教學收入、各項補助收入及資產使用收入等其他財源計增加約1億3,748萬元。

二、99年度支出較98年度增加2億2,643萬元，主要增加項目為：

- 1.近年校舍大修，依規定列為遞延借項，分5年攤提，99年度受其影響之折舊及攤銷費用增約2,215萬元。
- 2.配合總務處調整98年度以前校舍大修案原應以5年攤銷之費用，誤列為房屋建築分50年提列折舊費用，於99年補提列大修攤銷費4,831萬元。
- 3.因應法規調整，增加政府負擔之公、勞、健保費及退撫基金提撥數，計約1,542萬元。
- 4.約用人員聘用增加約2,400萬元。
- 5.其他機關補助學生獎助學金減少約764萬元。
- 6.電費及氣體費增加約542萬元。
- 7.來自建教合作收入增加，相對增置線上資料庫約7,000萬元、旅運費及其他各項服務費等增加約6,134萬元。
- 8.其他各項支出減少約1,257萬元。

修訂國立政治大學五項自籌收入收支管理規定程序條款

100.02.25

項次	相關法規	修正條文	原條文	主辦單位
1	國立政治大學行政人員辦理5項自籌收入業務支領工作酬勞原則	十、本原則經校務基金管理委員會審議通過，陳請校長核定後實施，修正時亦同。	十、本原則經校務基金管理委員會審議通過，陳請校長核定並報請教育部備查後實施，修正時亦同。	會計室
2	國立政治大學推廣教育收支管理規定	第十四條 本規定經校務基金管理委員會通過後實施，修正時亦同。	第十四條 本規定經校務基金管理委員會通過，報教育部備查後實施，修正時亦同。	教務處
3	國立政治大學公共行政及企業管理教育中心收支管理規定	第十條 本規定經校務基金管理委員會通過後實施，修正時亦同。	第十條 本規定經校務基金管理委員會通過，報教育部備查後實施，修正時亦同。	公企中心
4	國立政治大學公共行政及企業管理教育中心辦理推廣教育及經費收支處理要點	第五條 本要點經本校推廣教育委員會及校務基金管理委員會通過後實施，修正時亦同。	第五條 本要點經本校推廣教育委員會及校務基金管理委員會通過，報教育部備查後實施，修正時亦同。	
5	國立政治大學約用人員管理辦法	第十六條 本辦法經行政會議及校務基金管理委員會通過後實施，修正時亦同。	第十六條 本辦法經行政會議通過後實施，修正時亦同。	人事室
6	國立政治大學約聘教學人員聘任要點	無修正	十四、本要點經校務基金管理委員會及行政會議通過後施行，修正時亦同。	
7	國立政治大學名譽教授敦聘辦法	第六條 本辦法經校務會議及校務基金管理委員會通過後施行，修正時亦同。	第六條 本辦法經校務會議通過後施行，修正時亦同。	

修訂國立政治大學五項自籌收入收支管理規定程序條款

100.02.25

項次	相關法規	修正條文	原條文	主辦單位
8	國立政治大學講座設置辦法	無修正	第九條 本辦法經校教師評審委員會、校務基金管理委員會及校務會議通過後施行，修正時亦同。	人事室
9	國立政治大學教學特優教師獎勵辦法	第十三條 本辦法經校務會議及校務基金管理委員會通過後實施，修正時亦同。	第十三條 本辦法經校務會議及校務基金管理委員會通過， <u>報教育部備查</u> 後實施，修正時亦同。	
10	國立政治大學教師及研究人員傑出服務獎勵辦法	第十條 本辦法經校務會議及校務基金管理委員會審議通過後施行，修正時亦同。	第十條 本辦法經校務會議及校務基金管理委員會審議通過， <u>報教育部備查</u> 後施行，修正時亦同。	
11	國立政治大學鼓勵教師及研究人員兼任行政職務增核津貼優遇方案	五、本方案經校務基金管理委員會及行政會議通過後實施，修正時亦同。	五、本方案經校務基金管理委員會及行政會議通過後實施， <u>並報教育部備查</u> ，修正時亦同。	
12	國立政治大學特聘教授遴聘辦法	第十一條 本辦法經校務基金管理委員會及校務會議審議通過後實施，修正時亦同。	第十一條 本辦法經校務基金管理委員會及校務會議審議通過， <u>並報教育部備查</u> 後實施，修正時亦同。	
13	國立政治大學新聘助理教授增核學術津貼要點	七、本要點經校務基金管理委員會及行政會議通過後，由校長發布實施，修正時亦同。	七、本要點經校務基金管理委員會及行政會議通過， <u>報請教育部核備</u> 後，由校長發布實施，修正時亦同。	

修訂國立政治大學五項自籌收入收支管理規定程序條款

100.02.25

項次	相關法規	修正條文	原條文	主辦單位
14	國立政治大學建教合作計畫結餘款分配、運用及管理辦法	第九條 本辦法經行政會議及校務基金管理委員會通過後施行，修正時亦同。	第九條 本辦法經行政會議及校務基金管理委員會通過， <u>報教育部備查</u> 後施行，修正時亦同。	研發處
15	國立政治大學邀請國際傑出教學及研究人才補助辦法	第十二條 本辦法經行政會議及校務基金管理委員會通過後施行，修正時亦同。	第十二條 本辦法經行政會議及校務基金管理委員會通過， <u>報教育部備查</u> 後施行，修正時亦同。	
16	國立政治大學鼓勵新進教師申請國科會專題研究計畫規則	六、本規則經研發會議及校務基金管理委員會通過後實施，修正時亦同。	六、本規則經研發會議及校務基金管理委員會通過， <u>報教育部備查</u> 後實施，修正時亦同。	
17	國立政治大學學術研究補助辦法	第27條 本辦法經校務基金管理委員會及校務會議通過後實施，修正時亦同。	第27條 本辦法經校務基金管理委員會及校務會議通過， <u>報教育部備查</u> 後實施，修正時亦同。	
18	國立政治大學學術研究獎勵辦法	第十二條 本辦法經校務會議及校務基金管理委員會審議通過後施行，修正時亦同。	第十二條 本辦法經校務基金管理委員會及校務會議通過， <u>報教育部備查</u> 後實施，修正時亦同。	
19	國立政治大學學術及研究單位研究成果獎勵辦法	第七條 本辦法經校務會議及校務基金管理委員會通過後施行，修正時亦同。	第七條 本辦法經校務會議及校務基金管理委員會通過， <u>報教育部備查</u> 後施行，修正時亦同。	

修訂國立政治大學五項自籌收入收支管理規定程序條款

100.02.25

項次	相關法規	修正條文	原條文	主辦單位
20	國立政治大學捐贈收入及投資取得之收益收支管理規定	第十八條 本規定經校務基金管理委員會通過後實施，修正時亦同。	第十八條 本規定經校務基金管理委員會通過， <u>報教育部備查</u> 後實施，修正時亦同。	秘書處
21	國立政治大學場地設備管理收支管理規定	第十條 本規定經校務基金管理委員會通過後實施，修正時亦同。	第十條 本規定經校務基金管理委員會通過， <u>報教育部備查</u> 後實施，修正時亦同。	總務處

檔 號：

保存年限：

附件6

教育部 函

機關地址：10051臺北市中正區中山南路5號

傳 真：(02)23976943

聯絡人：徐玉齡

電 話：(02)77366758

受文者：國立政治大學

發文日期：中華民國100年1月19日

發文字號：臺高(三)字第1000008935號

速別：普通件

密等及解密條件或保密期限：

附件：無附件

主旨：所報「國立政治大學編制內教師及研究人員本薪(年功薪)、加給以外之給與、編制外人員人事費及行政人員辦理五項自籌收入業務支領工作酬勞支應原則」依說明修正逕予備查，另「國立政治大學行政人員辦理5項自籌收入業務支領工作酬勞原則」洽悉，請 查照。

說明：

- 一、復 貴校99年7月20日政會字第0990018058號函。
- 二、本支應原則第4點第1項第9款及第5點第2款第2目支給項目之「放榜出席費」，請參酌「各機關學校出席費及稿費支給要點」規定辦理。
- 三、案內第6點及第7點，請依「國立大學校院校務基金管理及監督辦法」(以下簡稱管監辦法)第9條訂定適用對象為辦理5項自籌業務有績效之行政人員。
- 四、另查依本部97年4月10日台高通字第0970052736號函釋之支給原則及支應基準，「國立政治大學校務基金自籌收入收支管理準則

裝訂線

」已明訂工作酬勞之支給對象、支給項目、支給財源及支給上限，係屬支應原則，所報「國立政治大學行政人員辦理5項自籌收入業務支領工作酬勞原則」請依前函釐清究為應報部之支應原則抑或授權各校自訂之支應基準，並依本部99年2月5日「簡化國立大學校務基金收支管理要點備查作業會議」決議辦理法規整合作業。

正本：國立政治大學

副本：本部人事處、會計處、高教司

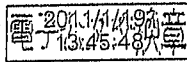

裝

訂

線

國立政治大學編制內教師及研究人員本薪（年功薪）、加給以外之給與、編制外人員人事費及行政人員辦理 5 項自籌收入業務支領工作酬勞支應原則

教育部 100.01.19 臺高（三）字第 1000008935 號函備查

經 100 年 3 月 16 日第六屆第二次校務基金管理委員會通過

- 一、國立政治大學（以下簡稱本校）為應校務發展需要，使編制內教師及研究人員本薪（年功薪）、加給以外給與、編制外人員人事費之支應及辦理 5 項自籌收入著有績效行政人員支領工作酬勞有所依循，特依本校校務基金管理及監督辦法第十條及第十一條規定，訂定本原則。
- 二、本原則之經費來源包括捐贈收入、場地設備管理收入、推廣教育收入、建教合作收入、投資取得之收益等 5 項自籌收入及學雜費收入。
前項學雜費收入不得支應辦理 5 項自籌收入業務著有績效編制內行政人員之工作酬勞。
- 三、支應編制內教師及研究人員本薪（年功薪）、加給以外給與、編制外人員人事費及辦理 5 項自籌收入業務著有績效行政人員工作酬勞，應在不造成學校虧損及國庫負擔之前提下支給，其總額以占 5 項自籌收入及學雜費收入總額之百分之五十為上限，但教育部報奉行政院核定調整上限比率時，依其規定辦理。
- 四、本原則所稱編制內教師及研究人員本薪（年功薪）、加給以外之給與，其支給項目如下：
 - （一）講座教授研究補助費及其他優遇。
 - （二）特聘教授獎助費。
 - （三）新聘教師及研究人員增核津貼及其他優遇。
 - （四）鼓勵兼任行政職務增核津貼優遇。
 - （五）兼任任務性主管職務加給。
 - （六）教學、研究及服務優良教師獎勵金或補助費。
 - （七）績效獎金或績優額外給與。
 - （八）在職專班負責人津貼、導師費、教師鐘點費、論文指導費、作業批改費、報告指導費、閱卷費、審查費及口試費。（會計室主辦）
 - （九）推廣教育計畫主持費、導師費、教師鐘點費、論文指導費、作業批改費、課程助理費、資料蒐集費、教學研究費、專題演講費、放榜出席費、研討費、命題費、閱卷費、監考費、規劃費、交通補助費。（教務處、公企中心主辦）

- (十) 建教合作計畫或專案主持人與協同人員研究費、規劃費及其他委託補助機關核定費用。(研發處主辦)
- (十一) 導師費、論文口試費及指導費。
- (十二) 接受學校委託辦理專案或專題研究之報酬。
- (十三) 支援學校各項學術或行政工作額外給與。
- (十四) 學校主辦之各項運動競賽裁判費、活動比賽之評審費等。
- (十五) 非屬本職之稿費、出席費、指導費、引言人費、主持人費、講評費等。
- (十六) 教學合作教材編輯補助費、交通補助費。
- (十七) 其他經專案簽准，或校內相關會議(含行政會議、校務基金管理委員會、校務會議等)審核同意之給與。

前項各款給與支給基準，應另行訂定或經專案簽奉校長核准，在同一事由不重複支領原則下支給。

五、本原則所稱編制外人員人事費：

- (一) 支給對象：講座、客座人員、約聘教研人員、合聘教研人員、訪問學人、學者專家、教練、心理諮商人員、約用人員、計畫或專案助理(或研究相關)人員及其他臨時人員。
- (二) 支給項目：
 - 1、在職專班負責人津貼、導師費、教師鐘點費、論文指導費、作業批改費、報告指導費、閱卷費、審查費、口試費及交通補助費。(會計室主辦)
 - 2、推廣教育計畫主持費、導師費、教師鐘點費、論文指導費、作業批改費、課程助理費、資料蒐集費、教學研究費、專題演講費、研討費、命題費、閱卷費、監考費、放榜出席費、規劃費、交通補助費。(教務處及公企中主辦)
 - 3、建教合作計畫或專案主持人與協同人員研究費、規劃費、交通補助費及其他委託補助機關核定費用。(研發處主辦)
 - 4、論文口試費及指導費、社團指導費、諮商輔導費、諮詢服務費、運動競賽裁判費、比賽評審費、交通補助費等。
 - 5、教學合作教材編輯補助費。

6、學術研究績效獎勵。

7、國內外專家學者工作酬金（含生活費、演講費、住宿費、房租津貼、稿費、出席費、指導費、引言人費、主持人費、講評費等）。

8、講座、客座人員、約聘教研人員之人事費。

9、約用人員之人事費。

10、計畫或專案助理人員人事費。

11、其他經專案簽奉校長核准進用人員之人事費。

編制外人員人事費支給基準，應另行訂定或經專案簽奉校長核准後支給。

六、辦理 5 項自籌收入業務有績效之行政人員支領工作酬勞（含加班、值班費）：

（一）支給對象及支給上限：

1、編制內職員、駐衛警察、技工、工友每月不得超過其專業加給 60%；

2、編制內教官、助教及稀少性科技人員每月不得超過其學術研究費 60%；

3、約用人員每月不得超過其本薪 40%。

（二）支給項目：

1、辦理 5 項自籌收入業務著有績效人員工作酬勞。

2、傑出行政人員工作酬勞。

3、行政服務品質評鑑績優行政單位人員工作酬勞。

4、稀少性科技人員兼任行政職務增核津貼優遇。

本校有績效之約用人員辦理在職專班業務支領工作酬勞者，準用前項原則。

七、公企中心為本校對外營運單位，負責推廣教育、建教合作及產學合作等業務，其辦理 5 項自籌收入業務有績效之行政人員工作酬勞由其收入中自行支應，納入其營運成本，其標準如下：

（一）工作酬勞發放上限：

1、編制內職員、駐衛警、技工及工友每月不得超過專業加給 60%為上限；駐衛警、技工、工友加值班費不在此限。

2、助教每月不得超過學術研究費 60%為上限。

3、約用人員每月不得超過本薪 60%為上限。

（二）工作酬勞發放原則：

1、工作酬勞發放依年資、工作評價及其前一年度工作考績，以專業加給、薪俸或本薪之 5%至 45%，由中心主任核發之。

2、為獎勵同仁積極辦理業務，工作績效考評達優良及特優等級者，得加發工作酬勞，但發放總額仍不得超過本中心工作酬勞發放上限規定。

本校各單位協辦公共行政及企業管理教育中心業務有績效之人員，支領工作酬勞之標準，由該中心另行辦理。

八、本原則如有未盡事宜，悉依相關規定辦理。

九、本原則經校務基金管理委員會審議通過，報請教育部備查後實施，修正時亦同。

國立政治大學學生宿舍管理委員會第 29 次會議紀錄

附件 10

附件
一

開會時間：99 年 10 月 25 日（星期一）中午 12 時 10 分

地點：行政大樓七樓第二會議室

主席：朱學務長美麗

出席委員：朱委員美麗、邊委員泰明（請假）、許委員淑芳、林委員秋霞、張委員宜武（請假）、羅委員光遠、許委員政賢、陳委員嘉鳳、陳委員永安、利委員子安、黃委員岫雯、邱委員崇偉、林委員家興、黃委員至渝、黃委員洋臺、黃委員亭喬（請假）、毛委員順毅、張委員苑庭、李委員有容

列席人員：總務處（吳承鐘）、電算中心（陳采穗、張景堯、林婷媚、沈家麒）、政大書院（藍美華、林育建、顏寧汶）、國際合作事務處（任怡心）、住宿組（蘇文照、曾詩韻、張華芳、巫倍甄、余孟芝、陳哲良、張君豪、劉美玉、劉世賢）、婁雅秀、林宣信、邱泳勝、謝宗豪。

記錄：劉世賢

壹、報告事項：

- 一、確認上次（第 28 次）學生宿舍管理委員會紀錄及 99 年 5 月 14 日學生宿舍管理委員會臨時會會議紀錄
- 二、報告上次（第 28 次）學生宿舍管理委員會決議案執行情形及 99 年 5 月 14 日學生宿舍管理委員會臨時會會議紀錄

【※第 28 次學生宿舍管理委員會會議決議案執行情形】

討論案第一案

提案單位（人）：自強九舍宿服會

案由：茲擬定宿舍公共區域裝設無線網路案，敬請審議。

決議：通過甲案（甲案：16 票同意、乙案：0 票同意）

執行情形：依決議辦理，已於本（99）年 9 月 10 日完成設置。

討論案第二案

提案單位（人）：住宿輔導組

案由：99 學年學生宿舍宿費調整案，請審議。

決議：

- 一、同意 99 學年宿費平均調漲幅度為約 5% [無記名票選同意「平均調漲率」：約 4% 有 5 票、約 5% 有 8 票、約 6% 有 2 票；此無記名票選係由 15 位委員投票（學生委員 8 位、非學生委員 7 位，學務長、住宿組組長、2 位宿舍輔導人員不加入投票，讓「學生委員票數」多於「非學生委員票數」之情況下投票）。
- 二、同意各床位之實際調漲幅度為 3.6%-8.2%，由住宿組依各房型與坪數多寡調整之（14 票同意、0 票不同意）。

執行情形：

- 一、業於 99 年 5 月 13 日以政學務字第 0990010784 號函公告周知，同時公布於本校首頁校園重大訊息及住宿組網站。
- 二、本（99）學年學生宿舍皆已依新宿費標準收取住宿生宿費。

第五案

提案單位(人)：住宿輔導組

案由：宿舍寢室設備故障報修時，若因無人留守造成修繕人員徒勞往返者，住宿生應自行負擔工作費及相關衍生損害之賠償責任乙案，請 審議。

說明：

- 一、依 99 年 5 月 27 日第 51 次學生事務會議決議辦理。
- 二、按現行「國立政治大學學生宿舍輔導及管理辦法」第 17 條規定略以：「...宿舍寢室設備故障需修繕時，相關管理輔導人員需經住宿學生同意，陪同修繕人員進入寢室為適當處置。但因此而造成維修成本之增加，住宿生自付該項費用，相關規定由住宿組另訂之。」此乃針對部份住宿生進行設備請修時，不同意宿舍管理輔導人員協助陪修，卻未在約定時間留守寢室，造成維修人員徒勞往返，或因修繕延遲衍生其他可能損害，卻須由學校承擔所增加之工作費用或相關損失等情事，立法予以適度約束。
- 三、上開規定經提報學生事務會議討論，委員認為條文內所述「住宿生自付該項費用」部分之金額或罰則應予明訂，以免引起同學誤會或造成未來執法上的爭議與困擾，會議決議條文原則通過，至可行之處理方式則另行提報宿管會討論。
- 四、經與相關單位評估，建議嗣後住宿生請修時，不同意宿舍管理輔導人員進入寢室協助陪修，且未在約定時間留守寢室，造成校外維修人員徒勞往返達 2 次者，須繳納工作費 300 元予校外廠商，拒絕繳納者將記 2 點處分。另如因此導致修繕延遲而衍生其他損害者，住宿生亦須負擔相關賠償責任。
- 五、如決議可行，上述罰則究係納入學生宿舍輔導及管理辦法或由各宿舍在生活公約內明訂？併請討論。

決議：

- 一、學生宿舍寢室設備因故障報修時，申請請修之學生須負擔配合維修之責，若因無人留守等因素，導致修繕人員徒勞往返者，將對申請請修之學生予以記點處分，惟學生無須負擔因此所衍生之相關費用。
- 二、有關本案相關條文之修訂事宜，請住宿組研訂後，再提下次會議審議。

第六案

提案單位(人)：住宿輔導組

案由：各棟學生宿舍冷氣逐年汰舊換新順序乙案，請 審議。

說明：

- 一、本校學生宿舍自 93 年起加裝冷氣設備，迄今已過 5 年保固期，現由總務處以開口契約方式委託廠商進行設備修繕、保養。
- 二、因冷氣設備建置貸款至 98 學年下學期已全部還清，為確定未來冷氣汰舊換新及使用費計收原則，前經提報第 28 次宿舍管理委員會討論，考量目前宿舍絕大多數冷氣尚堪使用且運作正常，直接全面報廢汰換恐引起過度浪費及違反環保政策之疑慮，故決議宿舍寢室應維持現有冷氣設備，並採逐步汰換方式進行更新，即當遇有冷氣老舊故障，而維修不敷成本效益時，再個別予以換新，或配合設備更新規劃，分年分期逐棟汰換，以符合宿舍實際狀況與需要。另冷氣設備費自 99 學年度起亦直接併入宿費收取，不再額外加收。
- 三、依上開決議，冷氣設備將視為宿舍標準配備，日常維護、保養及汰換所需經費，

比照一般宿舍設備，由宿舍場管費以日常修繕更新方式支應。目前除委託廠商進行設備修繕、保養外，當遇有壓縮機故障併同冷媒洩漏或管路阻塞等較嚴重問題且維修經費過高時，總務處將個別更換新機，以維設備品質。惟宿舍冷氣設備使用已逾5年，為及早因應設備隨年限遞增而大規模產生效率、良率下降之情形，分年逐棟進行設備汰換應有其必要。

四、目前各棟宿舍寢室冷氣數量如下：莊敬一舍 143 台、莊敬二舍 47 台、莊敬三舍 47 台、莊敬四舍 128 台、莊敬五舍 134 台、莊敬六舍 119 台、莊敬七舍 76 台、莊敬八舍 36 台、莊敬九舍 396 台、自強一舍 126 台、自強二舍 104 台、自強三舍 106 台、自強五舍 52 台、自強六舍 119 台、自強七舍 67 台、自強八舍 44 台、自強九舍 333 台，共計 2,077 台。

五、依宿舍場管費收支情形評估，未來學生宿舍每年以汰換 200 至 250 台較為適宜，現有 2,000 餘台冷氣預計分 8 至 10 年可完成全面更新。為利後續規劃，爰請就各棟宿舍冷氣汰換順序予以討論定案，俾據以研訂採購期程。

六、又設備更換牽涉工程項目繁多，各寢室在施工期間必須配合騰空，無法提供住宿，為降低床位衝擊，請一併就每年施工時間予以討論定案。

決議：照案通過，各棟學生宿舍冷氣逐年汰舊換新順序詳如附件 5。

伍、臨時動議：

第一案

提案單位(人)：住宿輔導組

案由：學生宿舍學士班舊生線上選填床位改採「填選志願床位、定時撮合方式」乙案，請審議。

說明：有鑒於每年學士班舊生(一年級升二年級以上之高年級學生)於系統開放選填寢室時，常因單一時間內，上線選寢人數眾多，導致電腦設備與系統難以負荷，為提昇選填寢室時，選填系統之穩定性。99 年 6 月 10 日於「宿舍管理及申請系統需求會議」中，電算中心向住宿組提出 99 學年學士班新系統將採「登記分發，不再上網搶位方式」(即以填選志願床位、定時撮合方式)的重大變革意見。經電算中心與住宿組於 99 年 10 月 11 日再次研討「填選志願床位、定時撮合方式」初步構想如下：

※學士班舊生選填學年宿舍之舊生「填選志願床位、定時撮合」方式(初步構想)：

一、選填床位時程：共 13 天。

時程	選填對象	選填方式
第 1 天~第 3 天	申請制核准通過者(安靜寢)	填選志願床位、定時撮合。(如下二之說明)。
第 4 天~第 6 天	升大四(含一般寢、安靜寢)	
第 7 天~第 9 天	升大四、升大三(含一般寢、安靜寢)	
第 10 天~第 12 天	升大四、升大三、升大二(含一般寢、安靜寢)	
第 13 天	前 12 天未選中床位之核准住宿者(含申請制、一般寢、安靜寢)	上網選填所剩空床位，不填志願。

二、前 12 天，「填選志願床位、定時撮合」選填方式：

國立政治大學學生宿舍寢室冷氣汰換順序規劃建議

99.10.13

一、本校學生宿舍冷氣自 94 年安裝啟用，目前各棟宿舍寢室冷氣共計 2,077 台，各棟宿舍數量如下：

(一) 莊敬一舍 143 台、莊敬二舍 47 台、莊敬三舍 47 台、莊敬四舍 128 台、莊敬五舍 134 台、莊敬六舍 119 台、莊敬七舍 76 台、莊敬八舍 36 台、莊敬九舍 396 台。

(二) 自強一舍 126 台、自強二舍 104 台、自強三舍 106 台、自強五舍 52 台、自強六舍 119 台、自強七舍 67 台、自強八舍 44 台、自強九舍 333 台。

二、依宿舍場管費收支情形評估，未來學生宿舍每年以汰換 200 至 250 台較為適宜，現有 2,000 餘台冷氣預計分 8 至 10 年可完成全面更新。

三、各棟宿舍冷氣汰換順序建議方案如下：

(一) 優先原則：

1、因山上環境較為陰冷潮濕，設備使用壽命較短，且維護亦較山下舍區困難，故建議先汰換自強宿舍，再汰換莊敬宿舍。

2、學生寢室床位主要可分為單人房、雙人房、四人房及六人房等，人數越多，房間越大，冷氣使用負荷也越大，加上設備妥善情形影響較多人權益，故建議寢室人數較多的舍區優先汰換。

3、當年度如有進行整修工程的舍區，優先配合工程進行汰換。

(二) 依上開原則，各宿舍冷氣逐年汰換順序建議如下：

1、100 年：自強五、六（暑假整修）、七舍，共 238 台。

2、101 年：自強八舍及自強九舍 ABC 區，共 231 台。

3、102 年：自強九舍 D 區及自強三舍，共 252 台。

4、103 年：自強一、二舍，共 230 台。

5、104 年：莊敬一、二、三舍，共 237 台。

6、105 年：莊敬六、七、八舍，共 231 台。

7、106 年：莊敬四、五舍，共 262 台。

8、107 年：莊敬九舍 3、4 人房，共 126 台。

9、108 年：莊敬九舍 1、2 人房，共 270 台。

序號	規格	單位	數量	單價	金額	備註
1	1對1變頻冷暖變頻分離式冷氣					
	1對1變頻冷暖變頻冷氣能力 2.8kw, R410A, 冷氣能力 3.4kw, R410A	組	150	\$28,800	\$5,472,000	ENER值: 冷4.70W/W, 暖4.70W/W 節能標準, R410A
2	1對1變頻冷暖變頻分離式冷氣					
	1對1變頻冷暖變頻冷氣能力 3.5kw, R410A, 冷氣能力 4.5kw, R410A	組	33	\$35,200	\$1,161,600	ENER值: 冷3.93W/W, 暖3.93W/W 節能標準, R410A
						以上每組報價包括, 冷氣控制線5米, 被覆銅管3米, 銅水管3米及五金材料, 抽真空, 填充冷媒, 查漏, 試機測試運轉
合計					\$6,633,600	

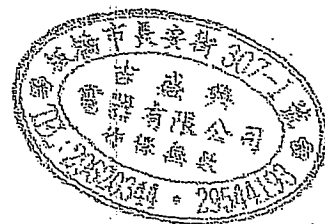

11/2/11

Dec. 08 2010 02:45PM P1

FAX NO. : 0229566331

國立政治大學校務基金管理委員會第 6 屆資本支出規劃組第 1 次會議紀錄

附件 12

時間：100 年 3 月 9 日（星期三）下午 14 時 10 分

地點：行政大樓 7 樓第三會議室

出席：邊委員泰明、周委員麗芳（程秘書燕玲代理）、張委員卿卿、孫委員振義、林委員啟屏

列席：徐主秘聯恩、許主任淑芳、蔡專門委員素枝、周組長明竹、林專員娟綾、圖書館（劉組長慈心）、電算中心（朱組長護平）、總務處（沈秘書維華）、體育室（黃主任郁琦）、外文中心（黃主任淑真）、地政學系（詹老師進發）

主席：邊委員泰明、周委員麗芳

紀錄：林娟綾

壹、主席報告

貳、確認校務基金管理委員會第五屆資本支出規劃組第 4 次會議紀錄〈紀錄確定〉

參、討論事項

第一案：

案由：本校 101 年度資本門概算，請討論。

說明：

- 一、依據本會第 2 屆第 4 次會議決議第一案附帶決議，基本圖儀設備概算籌編，先以各單位向承辦部門提出預算需求（如：電算中心之電腦軟硬體經費、圖書館之圖書經費、總務處之老舊校舍傢俱設備汰換、100 萬元以上專案設備需求等），部門彙整後送會計室，並提資本支出規劃組開會審議。其中老舊校舍傢俱設備汰換，因 96 年起皆併入學校統籌設備費，業經總務處以 990034025 號簽文簽准終止需求調查，以節省行政流程。
- 二、本校 101 年度資本門概算，詳如 101 年度基本圖儀經費表、基本設備費計算表、固定資產建設改良概算需求表，提請討論。
- 三、基本設備費計算表：100 學年度新增之數位內容與科技學士學位學程，未對外招生，修課之學生將收取學分費，因其性質特殊，經詢該學程，學校將整體另行考量其經費配置，擬俟通盤考量後若有核定由統籌設備費支應該學程基本設備費。
- 四、101 年度基本圖儀經費表 101 年度需求數為 2 億 3,649 萬 6 千 400 元，較 100 年度預算數 2 億 0,914 萬 3 千元增加 2,998 萬元，主要係圖書經費、電腦經費、100 萬元以上專案設備購置需求數增加。本校 101 年度資本門概算，101 年度需求數為 11 億 6,709 萬 2 千元，較 100 年度預算數 11 億 3,478 萬 3 千元增加 3,230 萬 9 千元。
- 五、國立政治大學校務基金管理委員會第 5 屆第 2 次會議紀錄：因學校收入並未增加，希望各項經費建立起上限總額管控機制，分配經費依優先順序排列，使學校財務較為健全；衡諸 96~98 年度經費使用情況，建議以後每年度專項設備費以 1,600 萬元為上限。

決議：

- 一、基本圖儀設備費合共 1 億 9,647 萬 3 千元（詳附表 1），項目如下：
 1. 圖書設備經費，維持 100 年度預算數，核列 9,800 萬元，其中圖書 6,300 萬元，期刊 3,500 萬元。
 2. 教學研究電腦儀器設備，維持 100 年度預算數，核列 5,115 萬 8 千元。
 3. 教學視訊設備及一般行政設備核列 4,314 萬元（其中一般設備費因 100 年度不分配，故不再編列。）
 4. 100 萬元以上專案設備購置核列 417 萬 5 千元（含地政系保留案）。明細如下（附表二）：

- (1) 體育室教學設備及器材：暫緩編列。六期運動區需使用之設備請於 101 年啟用後再另案申請。其他設備部份先不核列預算，屆時請體育室視實際需要並敘明財源後專案簽辦。
- (2) 外文中心國際大樓 360302 語言視聽第一教室語言教學設備更新：101 年執行時，請外文中心由自有財源如學程收入結餘相對提列配合款分攤 10%。
- (3) 地政學系--地面光達：因地政系現仍有一台地面光達可使用，建議先申請國科會計畫補助。
附帶決議：請未來申請案申請時需提出三年申請國科會未獲補助及其他學校現有設備之情形。
- (4) 地政學系--四旋翼無人載具，提校基會討論並請地政系同時提使用計畫。

二、101 年資本門概算需求表為 11 億 6,709 萬 2 千元，核列 \$5 億 1,399 萬 7 千元(詳如附表三)，其內容如次：

1. 文山校區汙水下水道系統第一期工程教育部 100 年 3 月 7 日審議後編列 6,288 萬 4 千元。
2. 通識教育大樓新建工程、第二國際學生宿舍整修工程、南苑改建學人宿舍新建工程教育部 100 年 3 月 7 日審議後依實際需要及工程進度預估，全數減列。
3. 研究總中心新建工程教育部 100 年 3 月 7 日審議後編列自籌經費支應 1 億元。
4. 基本圖儀設備費核列 1 億 9,647 萬 3 千元。
5. 電腦軟體維持 100 年度預算數，核列 1,664 萬元。
6. 在職專班及教學招生考試用設備 600 萬元，建教合作成本設備、場地場所設備、推廣教育教學設備 4,200 萬元，照列。
7. 體育館整修工程：考量六期運動場啟用時程，本案暫緩編列。
8. 自強 1、2、3 舍整修：建議請學務處確認後再決定。本案經詢問學務處政大書院，因尚在評估規劃階段，俟在校規會成案後再討論。
9. 自強 123 舍及自強 5678 舍高低壓配電更新：暫緩編列。
10. 指南山莊地上補償費 2,000 萬元，照列。
11. 莊一舍整修 7,000 萬元，照列。

國立政治大學
101年度
基本圖儀設備

附表一

單位：千元

業務主管單位	設備名稱	98年度 預算數	99年度 預算數	100年度 預算數	101年度 需求數	100.3.16校基 會審議結果(註 2)	備註
圖書館	圖書設備 A	90,000	95,000	98,000	109,360	98,000	1.各單位需求數1億1,098萬3,906元,圖書館提報數1億0,936萬元 2.圖書經費100年預算經審議結果核定9,800萬元,其中圖書6,300萬元(含視聽資料約300萬元),期刊3,500萬元。 3.小組決議維持上年度預算數
電算中心	教學研究電腦儀器設備	52,658	51,124	51,158	60,899	51,158	小組決議維持上年度預算數
總務處	教學視訊設備及一般行政設備小計 D=E+F+G+H	39,477	45,279	46,285	46,140	40,412	
	1.一般設備費 E	3,000	3,000	3,000	3,000	-	1.96.03.08本會第4屆資本支出規劃組第1次會議決議,一般設備經費核列300萬元,98年度起院所一般設備費併入基本設備費。 2.98年度一般設備費,扣除院所部分,行政單位核列300萬元。 3.院所基本設備費併入一般設備費後核計如列數。(基本設備費核列標準:系單班13萬元、雙班20萬元、三班26萬元;院/所13萬元。)(附件三)4.一般設備因100年分配已不再分配,故不再編列
	2.院系所基本設備費 F	13,380	13,510	13,510	13,640	10,912	
	3.汰換車輛設備費 G	0	769	275			
	4.學校統籌設備費 H	23,097	28,000	29,500	29,500	29,500	
總務處	全校使用設備購置	21,500	-	-	-	-	98年係百年季陶樓國際大樓等增設電梯、電力監控及節能管理系統及水岸增設電梯等
	100萬以上專案設備購置	4,125	15,113	13,700	20,097.4	4,175.0	101年需求明細(附件五)
					1,263.0	-	公企中心(撤案)
					1,159.4	-	體育室
					7,000.0	-	總務處環保組(撤案)
					1,550.0	-	學務處課外活動組(撤案)
					2,175.0	2,175.0	外文中心
					6,950.0	2,000.0	地政學系 1.地面光達495萬元 2.四旋翼無人載具200萬元
	合計	207,760	206,516	209,143	236,496.4	193,745.0	-15,398

註1 國立政治大學校務基金管理委員會第5屆第2次會議紀錄:因學校收入並未增加,希望各項經費建立起上限總額管控制,分配經費依優先順序排列,使學校財務較為健全;衡諸96~98年度經費使用情況,建議以後每年度專項設備費以1,600萬元為上限。

註2.100教學單位基本設備費分配減少20%,101年度資本門教學單位基本設備費預算簽奉核准減編為1,091萬2千元

國立政治大學101年度基本設備費計算表 單位：新台幣千元

單位名稱	系			院/所	合計 (打8折後)
	單班	雙班	參班		
文學院				1	104
中國文學系所		1		1	264
歷史學系所	1			1	208
哲學系所	1			1	208
圖書資訊學研究所				1	104
宗教研究所				1	104
台灣史學研究所				1	104
台灣文學研究所				1	104
華語文碩博士學位學程				1	104
文學院小計	2	1	0	9	1,304
教育學院				1	104
教育學系所		1		1	264
幼兒教育研究所				1	104
教育行政與政策研究所				1	104
輔導與諮商碩士學位學程*				1	104
教育學院小計	0	1	0	5	680
社會科學學院				1	104
政治學系所	1			1	208
社會學系所	1			1	208
財政學系所		1		1	264
公共行政學系所	1			1	208
地政研究系所			1	1	312
經濟學系所		1		1	264
民族學系所	1			1	208
國家發展研究所				1	104
勞工研究所				1	104
社會工作研究所				1	104
亞太英語博士學位學程				1	104
社會科學學院小計	4	2	1	12	2,192
商學院				1	104
國際貿易學系所		1		1	264
金融學系所	1			1	208
會計學系所		1		1	264
統計學系所	1			1	208
企業管理學系所		1		1	264
資訊管理學系所		1		1	264
財務管理學系所	1			1	208
風管與保險學系所	1			1	208
科技管理研究所				1	104
智慧財產研究所				1	104
商管專業學院碩士學位學程/管理碩士學				1	104
商學院小計	4	4	0	12	2,304
傳播學院				1	104
新聞學系所		1		1	264
廣告學系所	1			1	208
廣播電視學系所	1			1	208
傳播學院傳播學士學位學程	1				104
國際傳播學程				1	104
傳播學院小計	3	1	0	5	992

國立政治大學101年度基本設備費計算表 單位：新台幣千元

單位名稱	系			院/所	合計 (打8折後)
	單班	雙班	參班		
外國語文學院				1	104
英國語文學系所		1		1	264
阿拉伯語文學系	1				104
斯拉夫語文學系所		1		1	264
日本語文學系所	1			1	208
韓國語文學系	1				104
土耳其語文學系	1				104
語言學研究所				1	104
歐洲語文學程			1		208
外國語文學院小計	4	2	1	5	1,464
法學院				1	104
法律學系所			1	1	312
法律科際整合研究所				1	104
法學院小計	0	0	1	3	520
理學院				1	104
應用數學系所	1			1	208
心理學系所	1			1	208
資訊科學系所	1			1	208
神經科學研究所				1	104
理學院小計	3	0	0	5	832
國際事務學院				1	104
外交學系所	1			1	208
東亞研究所				1	104
俄羅斯研究所				1	104
日本研究碩士學位學程*				1	104
國際事務學院小計	1	0	0	5	624
各院系所總計	21	11	3	61	10,912

基本設備費核列標準：系單班104千元、雙班160千元、三班208千元；院/所104千元。

備註：單班50人，雙班100人，三班150人。歐洲語文學程較為特別，招生人數為60人，惟為教學需要，分三組招生，分三班。依上列標準仍以三班208千元計算。

*管理碩士學程已於96學年停止招生，招生名額移至商管專業學院碩士學位學程，故基本設備費請與商管碩學程共用

資本門概算需求表

附表三

民國101年度

單位：千元

預算科目	項目	101年度需求數	100.3.16校基會審議結果	備註	100年預算數
政府補助及學雜費等收入支應(適用預算)		795,802.4	399,269		293,783
固定資產(A)+(B)+(C)+(D)		681,840.4	362,629		257,143
土地改良物 A		39,344	62,884		10,000
	文山校區汙水下水道系統第一期工程	39,344	62,884	本案總經費為7,288萬4,000元整，決標價5,270萬元、技術服務費用335萬1,114元整、空氣汙染防制費22萬4000元整、管線拆遷費164萬9000元整、工程管理費85萬7000元整，共計5,878萬1,114元整。100年已編列預算1,000萬元整，101年6,288萬4千元。101年：教育部國庫補助4,300萬元，自籌1,988萬4千元。教育部100年3月7日審議後編列6,288萬4千元。	10,000
房屋及建築 B		400,000	100,000		60,000
	通識教育大樓新建工程	100,000	0	本工程先期構想書定稿版教育部於98年4月20日同意核定，總工程經費1億8,348萬4千元。本工程完成30%初步規劃設計送教育部審議，申辦都市計畫審議及後續建築執照申請作業。教育部100年3月7日審議後依實際需要及工程進度預估，全數減列。	10,000
	研究總中心新建工程	300,000	100,000	本案構想書定稿本已獲教育部核定樓地板面積15,970M ² ，總經費5億3,336萬，公務預算補助3億元整，因不及於99年12月31日前發包，已函教育部補助款保留，100年編列5,000萬元、101年編列1億元及102年3億8,336千元。潘冀建築師事務所現正進行建築執照申請作業。教育部100年3月7日審議後編列自籌經費支應1億元。	50,000
基本圖儀設備費C		236,496	193,745		174,143
	圖書設備	109,360	98,000	維持100年審議結果核定9,800萬元，其中圖書6,300萬元，期刊3,500萬元。	63,000
	教學研究電腦儀器設備	60,899	51,158		51,158
	教學視訊設備及一般設備	46,140	40,412		46,285
	100萬元以上專案設備購置	20,097	4,175		13,700
發展國際一流大學及頂尖研究中心計畫教學設施充實與改善					10,000
在職專班及教學招生考試用設備(D)		6,000	6,000		3,000
	在職專班教學設備	5,000	5,000	參考歷年決算數，在職專班教學機械設備150萬元、雜項設備350萬元，由在職專班收入支應。	2,000
	招生服務相關設備	1,000	1,000	招生服務相關設備100萬元，由招生服務收入支應。	1,000
無形資產(E)		19,462	16,640		16,640
	電腦軟體	19,462	16,640	1. 101年度預計租用1,298萬2千元、購置648萬元，合計1,946萬2千元 2. 資本支出小組審議結果，維持100年度預算數，核列1,664萬元(其中購置471萬7千元，租用1,192萬3千元)	16,640
	租	11,923	11,923		
	購	4,717	4,717		

資本門概算需求表

附表三

民國101年度

單位：千元

預算科目	項目	101年度需求數	100.3.16校基會審議結果	備註	100年預算數
遞延借項 F		94,500	20,000		20,000
	指南山莊地上補償費	20,000	20,000	取得指南山莊用地，補償費共1億元，分五年支付(98-102年)	20,000
	體育館整修工程	74,500	0	考量六期運動場啟用時程，本案暫緩編列。	
五項自籌收入支應(不適用預算法編送)		371,290	124,000		841,000
固定資產(G)+(H)		204,790	59,000		811,000
房屋及建築 G		162,790	0		780,000
	第二國際學生宿舍整修工程	62,000	0	為提升國際化，擴展國際學生交流，提供外國學生更舒適之學習環境，俾延攬國際學生，爰興建本工程。工程經費為新台幣8億9,500萬元。以貸款等措財源，自等經費攤還。本工程原於97年編列300萬元、99年編列5,000萬元，因本案已於99年7月20日動工，預計100年11月完工。爰100年預算編列7億8,000萬元，101年擬編列6,200萬元支應。教育部100年3月7日審議後依實際需要，全數減列。	780,000
	南苑改建學人宿舍新建工程	100,790	0	本案經第106次校規會、第五屆第8次校基會及第160次校務會議通過，構想書於99年10月13日報教育部審議(依審查意見中)。本案擬採貸款自建方式辦理，總工程預估經費1億5,960萬6千元，分三年執行，預計100年執行333萬3千元，101年執行1億0,079萬元，102年執行5,548萬3千元，預計102年執行完畢。教育部100年3月7日審議後依實際需要及工程進度預估，全數減列。	
設備需求(H)		42,000	59,000		31,000
	建教合作成本設備	35,000	35,000	1.建教合作機械設備900萬元、雜項設備2,600萬元。2.所需費用由建教合作收入支應。	24,000
	推廣教育教學設備	2,500	2,500	1.推廣教育教學機械設備100萬元、交通及運輸設備100萬元、雜項設備50萬元。2.所需費用由推廣教育收入支應。	2,500
	場地場所設備	4,500	4,500	1.場地場所機械設備100萬元、交通及運輸設備50萬元、雜項設備200萬元。2.所需費用由場地收入支應	4,500
	莊一舍整修傢俱		17,000	臨時動議決議：莊一舍整修6,500萬元及傢俱1,700萬元，共計8,200萬元	
遞延借項 I		166,500	65,000		30,000
	自強123舍及自強5678舍高低壓配電更	9,500	0	暫緩編列。	
	自強1、2、3舍整修	87,000	0	資本支出小組：請學務處確認後再決定。請學務處確認後再決定。本案經詢問學務處政大書院，因尚在評估規劃階段，俟在校規會成案後再討論。	
	莊一舍整修	70,000	65,000	臨時動議決議：莊一舍整修6,500萬元及傢俱1,700萬元，共計8,200萬元	
				自強六舍整修。	30,000
合計		1,167,092	523,269		1,134,783

預計教育部補助基本圖儀設備(參考100年補助)	141,349
預計文山校區汙下水道系統第一期工程國庫	43,000
預計研究總中心新建工程國庫補助數	184,349
國庫補助數	48,000
預計收支併列-在職專班招生考試用設備(D)+設備(H)	290,920
學校自有資金支應	290,920

固定資產c版	421,629
無形資產C版	16,640
遞延借項C版	85,000
	523,269

101 年度儀器設備「四旋翼無人飛行載具(UAV)」採購使用計劃書

由於科技進步日新月異，測量儀器亦不斷推陳出新，為減少與業界及他校相關系所之落差，並提昇本系學生未來就業與深造之競爭力，擬採購四旋翼無人飛行載具一部，其使用計劃如下。

一、教學方面

新購之四旋翼無人飛行載具(UAV)將規劃搭配系上現有之測量儀器與軟體，運用於相關課程(如表 1 所列)，期能提昇本系專業課程之教學品質並提升本系畢業生之競爭能力。

表 1、測量儀器與電腦軟硬體使用狀況表

課程名稱	學期別	班別	每週時數	人數	使用設備
測量學實習	上學期	土地管理	3	55	全測站、GPS、水準儀、電腦繪圖軟體、地面光達掃描儀、四旋翼無人飛行載具(UAV)
	下學期	土地資源規劃	3	50	
	下學期	土地測量與資訊	3	45	
工程測量實習	下學期	土地測量與資訊	3	40	
航空測量實習	上學期	土地測量與資訊	3	45	航測工作站軟硬體、電腦繪圖軟體、ArcGIS 軟體、地面光達掃描儀、四旋翼無人飛行載具(UAV)
數值地形模型	上學期	土地測量與資訊	3	30	ArcGIS 軟體、GPS、地面光達掃描儀、四旋翼無人飛行載具(UAV)
遙感探測	下學期	土地測量與資訊	3	20	航測工作站軟硬體、ArcGIS 軟體、地面光達掃描儀、四旋翼無人飛行載具(UAV)
影像處理	上學期	土地測量與資訊	3	30	
空間資訊概論	上學期	土地測量與資訊	2	30	ArcGIS 軟體、全測站、GPS、地面光達掃描儀、四旋翼無人飛行載具(UAV)
測量總實習	下學期	土地測量與資訊	3	40	全測站、GPS、水準儀、地面光達掃描儀、四旋翼無人飛行載具(UAV)、航測工作站軟硬體、電腦繪圖軟體、ArcGIS 軟體
電腦繪圖	上學期	土地管理、土地資源規劃	3	50	電腦繪圖軟體、ArcGIS 軟體、地面光達掃描儀、四旋翼無人飛行載具(UAV)
	下學期	土地測量與資訊	3	30	
規劃實務(一)(二)	上學期	土地資源規劃	3	45	
	下學期	土地資源規劃	3	45	
GIS 實習	上學期	土地管理、土地資源規劃	3	40	
	下學期	土地測量與資訊	3	45	

二、研究方面

近年來因 GPS 等定位技術、自動控制技術、資訊處理技術的發展，無人飛行載具的操控更加容易，機動性也更加提升，甚至可事先規劃航線，透過 GPS 系統與晶片的控制，自動駕駛到特定地點執行功能，在許多領域中扮演調查、紀錄的重要角色。近年來使用無人飛行載具可進行相關研究，如考古的領域中，瑞士學者 Eisenbeiss (2005)使用 WeControl 公司的迷你直升機(mini helicopter)搭載非量測型的數位像機，紀錄秘魯 Palpa 地區的遺址；義大利的 Bendea 等人(2007)也使用定翼式(fixed-wing aircraft)的無人飛行載具，紀錄古羅馬露天劇場(Amphitheatre)的遺跡。在環境監測的應用中，范成棟(2001)曾分別利用定翼式、旋翼式的遙控飛機搭載錄影機，製作鑲嵌影像。林佳樞(2001)則以無人飛行載具調查、監測河川。黃昭雄等人(2005)，利用定翼式的無人飛行載具，繪製福隆海岸的濱線。在防災領域中，行政院農委會水土保持局也應用 UAV 系統，調查環境重點治理區域的坡地。義大利的 Bendea 等人(2008)也使用定翼式(fixed-wing aircraft)的無人飛行載具，以古羅馬露天劇場(Amphitheatre)的遺跡為例，評估 UAV 系統用於災後調查的可行性。Andrea 等人(2007)使用定翼式的 UAV，於載具的機頭安裝錄影機、左翼安裝數位像機，製作牧場的正射鑲嵌圖、監測牧場並製圖。Ro 等人(2007)則使用定翼式的 UAV 搭載錄影機，監測即時路況。也有使用旋翼式的 UAV 搭載錄影機，監測路面的鋪面情況，並產製 3D 路面模型者(Zhang, 2008)。Eugster 與 Nebiker (2008)則使用本系欲新構的 Microdrones md4-200 搭載數位錄影機，結合無線網路傳輸與 3D 影像處理技術，及時地於 i3D virtual globe 系統中建立模型並展示(圖 1)，因此新購之四旋翼無人飛行載具(UAV)可支援相關研究計畫。

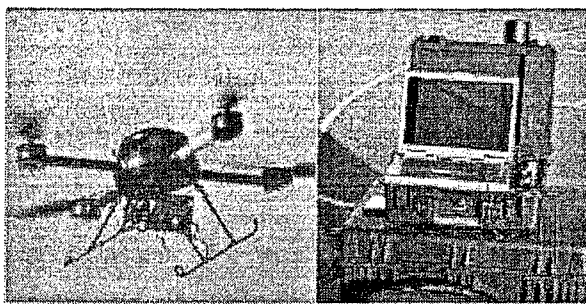

(a) Microdrones 的 md4-200

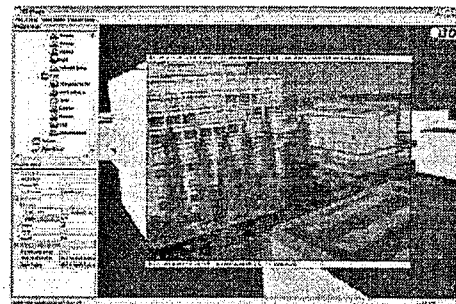

(b) i3D 系統展示的範例畫面

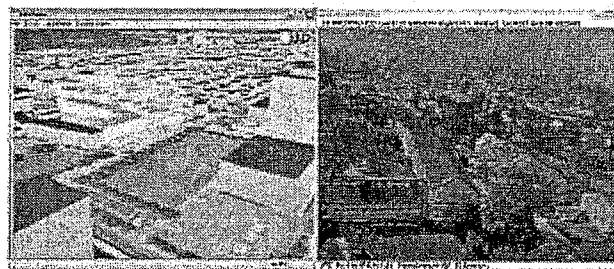

(c) i3D 系統的虛擬成果

圖 2、即時虛擬實境(Eugster and Nebiker, 2008)

三、校務發展

校務發展千頭萬緒，本項儀器已使用於校園空間規劃，即利用四旋翼無人飛行載具()協助拍攝指南山莊(見圖 2)，並將影像資料運用於校園整體規劃(如圖 3，亦可詳見中華民國 99 年 6 月出版之國立政治大學校園整體規劃第 112 頁)，因此將來仍可使用本新購之四旋翼無人飛行載具(UAV)於校園空間規劃。此外，此項設備也可用來由空中記錄校園相關活動或者紀

錄重大建設，紀錄校園發展歷史；甚至可將其用來監控校園環境安全，如監測山上校區山坡地以及監測建物安全；或者可在急難發生時用來協助救災等等。這樣一方面提昇學生的專業能力，另一方面則對校園的建設有所貢獻。



圖 2、指南山莊 UAV 航拍影像



圖 3、指南山莊 UAV 航拍影像用於校園規劃

四、大學城計畫及導覽

取得指南山莊土地啟動了政大國際大學城的發展，配合本校塑造人本、生態及品味之國際大學城，相關規劃工作迫在眉睫，包含都市更新、社區發展合作、創新育成計畫及動物園結合貓空地區之遊憩規劃等，皆須於地理空間上進行規劃與分析。UAV 四旋翼無人飛行載具能提供即時與精確之空拍影像，是現況調查之利器，對於大學城之規劃工作必有所助益。

除此之外，UAV 所提供之航點編輯器能讓使用者自行規劃拍攝路線與方式，可作為一完美的導覽攝影機，更可製作 720 度環景影像，配合地政系設計之校園影音導覽網站，兩相結合可為大學城計畫提供理想的導覽方案，例如景美溪水岸串連動物園、貓空纜車串連貓空等經典遊憩路線皆可使用 UAV 之航線規劃功能，藉由其攝影鏡頭傳遞出本地優美的景觀與特色(見圖 4)。

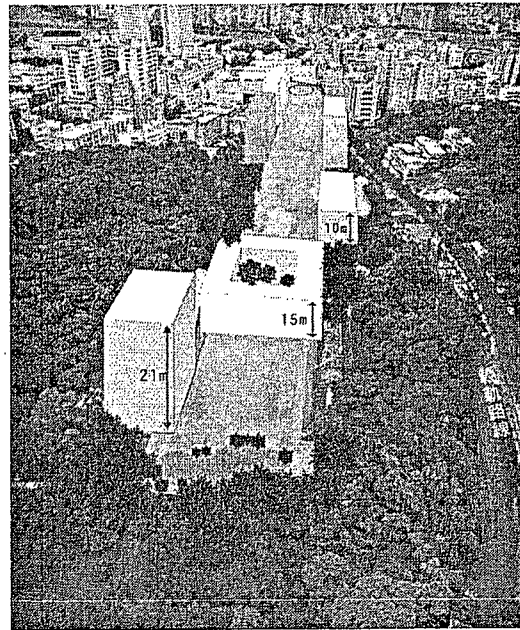

圖 4、本校 UAV 航拍影像

五、支援承接計畫

本新購設備為先進之儀器設備，除可規劃用於教學、研究、校務發展以及大學城計畫及導覽之外，亦可協助本系老師承接相關計畫，增加校務基金之收入。

國立政治大學100年度教學研究訓輔預算分配表

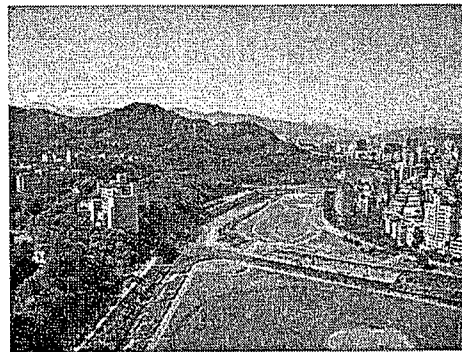
附件13

100年1月至12月

單位：新臺幣千元

項 目	99年度核定分配數 (1)	100年度擬分配數 (2)	說 明	99年度執行數 (3)	100分配數- 99分配數 (4)=(2)-(1)	100分配 數- 99執行數 (5)=(2)-(3)
A 教學訓輔預算數 (C版)	2,013,643	1,991,774	1. 99年度分配數已扣除實小35,118千元(含人事費、業務費) 2. 100年度含教訓輔成本1,987,057千元及無形資產(現金流量表)4,717千元	2,215,991	(21,869)	(224,217)
B 指定專項支出不分配：	1,883,263	1,888,337		1,972,768	5,074	(84,431)
一、用人費用	1,241,987	1,156,980	100年度預算編列1,131,560千元(含體育活動費3,809千元，不含在職專班人事費60,000千元、補助計畫人事費3,000千元)	1,158,953	(85,007)	(1,973)
1. 統籌人事費	1,238,063	1,153,171	1. 加計99年度公、勞、健保、退撫基金較98年度增加數15,420千元 2. 擬參照99年度執行數加計10,000千元	1,153,403	(84,892)	(232)
2. 體育活動費	3,924	3,809		5,550	(115)	(1,741)
二、約聘臨時人員薪資(含計時計件人員工讀金等酬勞)	65,877	100,511	1. 100年度預算計時計件人員酬金經費編列203,580千元，扣除頂大計畫29,300千元、在職專班42,000元、補助款56,000千元後計76,280千元 2. 第三部門研究中心專任助理薪資231千元，移列約聘臨時人員薪資項下 3. 含99年度約用人員聘用較98年度增加數24,000千元	97,609	34,634	2,902
三、在職專班經費	150,000	188,000	100年度預算在職專班業務經費編列128,000千元，其中人事費編列60,000千元，業務費86,000千元，約聘臨時人員薪資42,000千元，合計188,000千元	133,977	38,000	54,023
1. 人事費	0	60,000				
2. 業務費	108,000	86,000		86,392	(22,000)	(392)
3. 約聘臨時人員薪資(含計時計件人員工讀金等酬勞)	42,000	42,000		47,585	0	(5,585)
四、頂尖大學計畫經費	111,600	40,000	100年度頂尖大學特別預算業務經費40,000千元	137,725	(71,600)	(97,725)
1. 業務費	66,000	10,700		74,431	(55,300)	(63,731)
2. 約聘臨時人員薪資(含計時計件人員工讀金等酬勞)	50,000	29,300		63,294	(20,700)	(33,994)
五、補助計畫經費	69,669	108,000	100年度補助計畫業務經費編列105,000千元，其中人事費編列3,000元，業務費49,000千元，約聘臨時人員薪資56,000千元，合計108,000千元	121,662	38,331	(13,662)
1. 人事費	1,770	3,000			1,230	
2. 業務費	47,899	49,000		55,697	1,101	(6,697)
3. 約聘臨時人員薪資(含計時計件人員工讀金等酬勞)	20,000	56,000		65,965	36,000	(9,965)
四、固定資產折舊及攤銷	187,876	240,520	100年度預算折舊及攤銷240,520千元	272,574	52,644	(32,054)

國立政治大學100年度教學研究訓輔預算分配表

100年1月至12月

單位：新臺幣千元

項 目	99年度核定分配數 (1)	100年度擬分配數 (2)	說 明	99年度執行數 (3)	100分配數-99分配數 (4)=(2)-(1)	100分配數-99執行數 (5)=(2)-(3)
七、專項支出	56,254	54,326		50,268	(1,928)	4,058
1. 推動科技發展經費	2,407	2,436	100年度預算推動科技發展經費2,436千元	2,112	29	324
2. 國外旅費	360	250	100年度預算國外旅費250千元	360	(110)	(110)
3. 統籌電腦軟體經費	18,487	16,640	100年度預算含無形資產4,717千元及業務費11,923千元	18,460	(1,847)	(1,820)
4. 期刊經費	35,000	35,000	100年度預算期刊經費35,000千元	29,336	0	5,664
C 教學研究及訓輔成本可分配數	130,380	103,437	C=A-B	243,223	(26,943)	(139,786)
D 教學研究及訓輔成本擬分配數	269,723	246,111	擬依100年度教訓輔需求分配	243,223	(23,612)	2,888
一、教學業務經費	57,100	53,822		46,005	(4,643)	7,817
1. 教務處	14,100	12,993	1. 依100年度教訓輔經費需求分配 (詳附件1, P6) 2. 含服務學習績優課程獎勵12萬元 3. 含招生宣傳工作經費(包種茶節、參訪高中宣傳、文宣品製作等)	6,553	(1,107)	6,440
2. 各學院、系、所、中心業務經費	27,500	25,341	1. 依100年度教訓輔經費需求分配 (詳附件1, P6) 2. 含各學院業務經費每院50千元, 9個學院共450千元 3. 99年度執行數超出分配數係因各單位業務費不足自該單位資本門流入所致	29,260	(2,159)	(3,919)
3. E化教室單槍燈泡耗材	3,000	2,765	依100年度教訓輔經費需求分配 (詳附件1, P6)	659	0	2,106
4. 數位學習推動委員會	3,000	2,470	依100年度教訓輔經費需求分配 (詳附件1, P6)	1,520	(530)	950
5. 碩博士口試費	4,000	3,686	依100年度教訓輔經費需求分配(本項經費專款專用) (詳附件1, P6)	4,022	(314)	(336)
6. 碩博士指導費	5,500	4,967	依100年度教訓輔經費需求分配(本項經費專款專用) (詳附件1, P6)	3,991	(533)	976
7. 製作「學生證結合悠遊卡」費用	0	1,600	依100年度教訓輔經費需求分配, 新增 (詳附件1, P6)	0	1,600	1,600
二、訓輔業務經費	31,470	29,527		27,300	(1,943)	2,227
1. 學務經費	24,731	23,327	1. 依100年度教訓輔經費需求分配 2. 含駐校藝術家經費1,940千元 (詳附件2, P7-10) 3. 含99學年度道南文學獎經費548千元	20,685	(1,404)	2,642

國立政治大學100年度教學研究訓輔預算分配表

100年1月至12月

單位：新臺幣千元

項 目	99年度核定分配數 (1)	100年度擬分配數 (2)	說 明	99年度執行數 (3)	100分配數-99分配數 (4)=(2)-(1)	100分配數-99執行數 (5)=(2)-(3)
2. 體育業務	6,739	6,200	依100年度教訓輔經費需求分配 (詳附件3, P11)	6,615	(539)	(415)
三、研究發展經費	17,280	18,017		13,011	737	5,006
1. 研發處	4,570	6,260	1. 依100年度教訓輔經費需求分配 (詳附件4, P12-13) 2. 含研究發展控留款2,283千元經費, 支援學校研究發展費用: (1)working paper 審查(或認證)機制之審查費 (2)第2外語資料庫工讀金 (3)其他與學校研究發展有關且未編列預算之必要支出 3. 含政大出版社2,056千元(校基會第5屆第7次決議, 同意100年度分配有限度預算支應, 須明訂年度出版計畫)	1,831	1,690	4,429
2. 國際關係研究中心	8,800	8,160	1. 依100年度教訓輔經費需求分配 (詳附件4, P14) 2. 含學術發展專款800千元(98.11.19校務基金管理委員會第5屆第5次會議決議每年800千元, 分10年, 100年為第2年)	7,821	(640)	339
3. 選研中心	310	285	依100年度教訓輔經費需求分配 (詳附件4, P14)	310	(25)	(25)
4. 第三部門研究中心	900	828	依100年度教訓輔經費需求分配 (詳附件4, P14)	900	(72)	(72)
5. 創新與創造力研究中心	900	828	依100年度教訓輔經費需求分配 (詳附件4, P14)	822	(72)	6
6. 台灣研究中心	900	828	依100年度教訓輔經費需求分配 (詳附件4, P14)	608	(72)	220
7. 中國大陸研究中心	0	0	依100年度教訓輔經費需求分配 (詳附件4, P14) 99年度經費來自頂大計畫	0	0	0
8. 人文研究中心	0	0	依100年度教訓輔經費需求分配 (詳附件4, P14) 99年度經費來自頂大計畫	0	0	0
9. 心智、大腦與學習研究中心	0	0	依100年度教訓輔經費需求分配 (詳附件4, P14) 99年度經費來自頂大計畫	0	0	0
10. 原住民族研究中心	900	828	依100年度教訓輔經費需求分配 (詳附件4, P14)	719	(72)	109
四、其他單位業務經費	23,117	21,269		19,173	(1,848)	2,096
1. 電算中心	8,309	7,645	1. 依100年度教訓輔經費需求分配 (詳附件5, P15-16) 2. 全校系統、網路維護等專項管控經費4,273千元	6,773	(664)	872

國立政治大學100年度教學研究訓輔預算分配表

100年1月至12月

單位：新臺幣千元

項 目	99年度核定分配數 (1)	100年度擬分配數 (2)	說 明	99年度執行數 (3)	100分配數-99分配數 (4)=(2)-(1)	100分配數-99執行數 (5)=(2)-(3)
2. 圖書館經費(圖書館業務經費)	12,308	11,324	依100年度教訓輔經費需求分配(詳附件6, P17)	10,599	(984)	725
3. 附設實驗國民小學	0	0	100年度成立分基金	0	0	0
4. 國合處	1,150	1,058	依100年度教訓輔經費需求分配(詳附件7, P18)	1,018	(92)	40
5. 教學發展中心	700	644	依100年度教訓輔經費需求分配(詳附件8, P19)	269	(56)	375
6. 政大書院	650	598	依100年度教訓輔經費需求分配(詳附件9, P20)	514	(52)	84
五、專項支出	28,426	19,463		24,296	(8,963)	(4,833)
1. 導生活動費	16,500	15,100	100年度擬參照99年度分配數16,500千元(含醫療補助費用)	13,887	(1,400)	1,213
2. 頂大計畫全校性經費	9,609	-	頂大計畫屬全校性活動經費	8,602	(9,609)	(8,602)
3. 其他專項已分配經費	2,317	4,363	1. 傳播學院大學報印刷費807千元 2. 附中數理菁英班等4課程業務費853千元 3. 師培中心教育學習學分班業務費757千元(詳附件10, P21) 4. 社資中心館藏空間調整規劃案1,666千元 5. 外文中心語言視聽教室設備維護費280千元	1,807	2,046	2,556
六、總務處辦理全校水電、電話費及儀器設備維護費	92,330	94,013	依100年度教訓輔經費需求分配(詳附件11, P22-25)	101,435	1,683	(7,422)
1. 水電費	42,000	45,920	100年度含總務處需求40,500千元及99年度水電費較98年度增加數5,420千元	57,266	3,920	(11,346)
2. 清潔外包	14,100	11,295		9,989	(2,805)	1,306
3. 學生校園公車	6,270	6,886		5,666	616	1,220
4. 全校性電話費、儀器設備維護費等	29,960	29,912		28,514	(48)	1,398
七、統籌經費	20,000	10,000	100年度擬依99年度分配數1/2分配10,000千元	12,003	(10,000)	(2,003)
E 超分配	(139,343)	(142,674)	E=C-D	0	(3,331)	

國立政治大學100年度管理及總務預算分配表

100年1月至12月

單位：新臺幣千元

項	目	99年度核定分配數 (1)	100年度擬分配數 (2)	說明	99年度執行數 (3)	100分配數-99分配數 (4)=(2)-(1)	100分配數-99執行數 (5)=(2)-(3)
A	管理及總務費用預算數(C版)	563,063	630,790	99年度分配數已扣除預小4,000千元(人事費)	621,468	67,727	(58,405)
B	指定專項支出不分配	490,960	566,299		555,153	75,339	11,146
	一、用人經費	396,618	417,710	100年度管總用人費用417,710千元	395,858	21,092	21,852
	1. 統籌人事費	394,414	415,533		395,304	21,119	20,229
	2. 體育活動費	2,204	2,177	100年度預算體育活動費2,177千元	554	(27)	1,623
	二、約聘臨時人員薪資	35,778	44,350	100年度預算計時與計件人員酬金編列44,350千元	47,840	8,572	(3,490)
	三、資產折舊及攤銷	58,564	104,239	100年度預算折舊及攤銷104,239千元	111,455	45,675	(7,216)
C	管理及總務經費可分配數	72,103	64,491	C=A-B	66,315	(7,612)	(1,824)
D	管理及總務經費擬分配數	73,115	68,982	擬依100年度管總經費需求分配	66,315	(4,133)	2,667
	一、公共關係費	805	1,044	100年度預算公共關係費編列1,044千元(含B版211千元)	805	239	239
	二、人事室	3,320	3,054	依100年度管總經費需求分配(詳附件12, P26-29)	2,689	(266)	365
	三、秘書處	10,456	9,797	依100年度管總經費需求分配(詳附件13, P30-35)	6,600	(659)	3,197
	四、會計室	555	510	依100年度管總經費需求分配(詳附件14, P36)	546	(45)	(36)
	五、總務處	55,800	53,577	依100年度管總經費需求分配(詳附件11, P22-25)	55,576	(2,223)	(1,999)
	1. 水電費	15,500	14,725		14,188	(775)	537
	2. 清潔外包	7,000	6,650		7,370	(350)	(720)
	3. 全校性電話費、設備維護費等	30,768	30,161		31,818	(607)	(1,657)
	4. 總務處業務費	2,532	2,041		2,200	(491)	(159)
	六、統籌經費	2,179	1,000	1. 99年度統籌經費原分配2,000千元，加計人事室減列數179千元 2. 100年度依99年度原分配數1/2分配1,000千元	99	(1,179)	901
E	超分配數	(1,012)	(4,491)	E=C-D	0	(3,479)	

國立政治大學100年度學生公費及獎助學金預算分配表

100年1月至12月

單位：新臺幣千元

項 目	99年度 分配數	100年度 擬分配數	百分比	說 明	98年度 決算	99年度 決算
一、獎學金	26,470	25,270	15.32%		22,747	20,156
1. 研究生獎學金	8,970	8,970	5.44%	參酌上年度預算分配及執行數編列。 (學務處統籌分配)	8,967	8,961
2. 大學部學生成績 優良獎金B	5,000	4,800	2.91%	1. 每學期第一名5千元，第二名4千元， 第三名3千元。 2. 參酌上年度預算分配及執行數編列。 (教務處)	4,309	4,348
3. 國際交流獎學金	12,500	11,500	6.97%		9,471	6,847
(1) 獎助學生赴國 外進行短期進修	5,000	5,000	3.03%	參酌上年度預算分配及執行數編列。 (國合處)	3,410	2,309
(2) 參加國際性學生 相關活動獎學金	3,000	2,000	1.21%	1. 參酌上年度預算分配及執行數編列。 2. 活動1,000千元。(學務處) 3. 職涯學生海外實習獎學金1,000千元 ，本項經費專款專用。(學務處)	536	904
(3) 交換生獎學金	4,500	4,500	2.73%	參酌上年度預算分配及執行數編列。 (國合處)	5,525	3,634
二、助學金(研究生)	88,730	89,130	54.02%		87,035	82,874
1. 研究生助學金	73,230	73,230	44.38%	參酌上年度預算分配及執行數編列。 (學務處統籌分配)	79,306	71,752
2. 專案教學助學金	8,000	8,400	5.09%	參酌上年度預算分配及執行數編列。 (教務處統籌分配)	7,729	7,876
3. 教學助教(TA)助 學金	7,500	7,500	4.55%	參酌上年度預算分配及執行數編列。 (教發中心統籌分配)	-	3,246
三、助學金(大學部學 生)	36,000	36,000	21.82%		32,750	32,727
1. 大學部學生助學 金	31,000	32,000	19.39%	參酌上年度預算分配及執行數編列。 (學務處統籌分配)	30,440	29,914
2. 低收入戶學生助 學金	5,000	4,000	2.42%	參酌上年度預算分配及執行數編列。 (學務處)	2,310	2,813
四、專案助學金(B類)	3,000	3,000	1.82%	參酌上年度預算分配及執行數編列。 (學務處)	2,689	2,307
五、軍公教遺族公費	800	1,050	0.64%	參酌上年度預算分配及執行數編列。 (學務處)	619	813

六、	學生急難救助金	2,000	1,800	1.09%	參酌上年度預算分配及執行數編列。 (學務處)	321	338
七、	特殊教育學生獎助學金	800	800	0.48%	參酌上年度預算分配及執行數編列。 (學務處)	380	480
八、	特殊境遇學生選願助學金	2,000	1,200	0.73%	參酌上年度預算分配及執行數編列。 (學務處)	1,043	607
九、	弱勢學生助學金	5,200	5,750	3.48%	1.參酌上年度預算分配及執行數編列。 (學務處) 2.包含低收入戶學生免費住宿學生宿舍費用1,000千元。	4,091	5,324
十、	其他統籌款	1,000	1,000	0.61%	1.供臨時額外性需求或其他項目執行確有不足之用。 2.含菁英學生入學獎學金、低收入戶學生外語檢定補助經費。	282	200
十一	曙光工讀金	-				3,430	-
	分配數合計	166,000	165,000	100.00%			
	100年度預算數		165,000		適用預算法編列學生獎助金230,000千元，減除教育部等政府機關補助獎學金65,000千元，可分配數165,000千元。		
	超分配		-			155,387	145,826

國立政治大學校務基金
資本門預算分配表
中華民國100年度

一、購建固定資產

單位：新台幣千元

編號	計畫名稱	金額	執行單位	備註
乙	一般建築及設備			
	土地改良物	10,000		
01	文山校區、實小及國關中心污水下水道系統	10,000	總務處	已發包
	其他	10,000		
02	通識教育大樓新建工程	10,000	總務處	編預算時未奉行政院核定，依教育部規定以「其他」列示
	房屋建築及設備	882,765		
03	研究總中心新建工程	50,000	總務處	
04	第二國際學生宿舍	780,000	總務處	自償工程，將貸款支應
05	六期運動場興建工程未完工程後續發包	48,000	總務處	1. 新增項目 2. 99.10.28校務基金管理委員會第5屆第9次會議通過
06	南苑改建學人宿舍計畫	3,333	總務處	1. 新增項目 2. 自償工程，將貸款支應 3. 99.9.6校務基金管理委員會第5屆第8次會議通過，99.9.9第160次校務會議核定
07	綜合院館YORK空調主機維修及更改啟動控制工程	1,432	總務處	1. 新增項目 2. 99.12.29第6屆第1次校基會通過
	基本圖儀設備	220,513		
08	教學研究電腦及儀器設備	47,577	電算中心	預算原編列51,158千元，依99年11月主管月會決議核減7%(3,581千元)
09	全校系所圖書設備經費	50,000	圖書館	1. 預算原編列63,000千元，依99年11月主管月會決議核減7%(4,410千元) 2. 移列由頂大計畫設備項下支出8,590千元
10	理學院神科所教學儀器設備	3,600	理學院	本項包含：IVC動物飼養籠通風層架2,100千元、全功能分子微量盤儀1,500千元
11	理學院心理系教學儀器設備	1,700	理學院	
12	外文中心教學儀器設備	2,500	外文中心	

國立政治大學校務基金

資本門預算分配表

中華民國100年度

一、購建固定資產

單位：新台幣千元

編號	計畫名稱	金額	執行單位	備註
13	傳播學院教學儀器設備	5,900	傳播學院	本項包含：影音實驗室2,250千元、劇場2,100千元、實習廣播電台1,550千元
14	傳播學院19間教師研究室家具更新	1,167	傳播學院	1. 新增項目 2. 依本校「各單位人員辦公室家具設備標準分配表」及「各系院所單位人員家具統一標準配置及價格表」購置 3. 預計提第6屆第2次校基會備查
15	藝文中心水岸電梯工程	22,000	總務處	1. 新增項目 2. 99.12.29第6屆第1次校基會通過，全案經費以募款方式籌措，經費募集前以校務基金墊支，辦理雜併執照等先期作業中
16	行政大樓至道藩樓高壓電纜更新暨道藩樓變電站設備更新工程	8,500	總務處	1. 新增項目 2. 99.12.29第6屆第1次校基會通過
17	教師研究室家具設備增置	840	總務處	1. 新增項目 2. 依本校新建綜合院館各院系所單位人員家具統一標準配置及價格表購置，預計增設24間研究室供新進教師使用
18	國科會計畫「心智科學大型研究設備建置及共同使用服務計畫」學校配合款	7,000	心理系	1. 新增項目 2. 99.9.6第5屆第8次校基會通過學校配合款14,000千元，分2年核撥，每年7,000千元。
19	在職專班教學設備	2,000		交通500千元、雜項1,500千元，由各專班收入支應
20	招生服務相關設備	1,000		雜項1,000千元，由招生收入支應
21	建教合作	24,000		機械5,000千元、雜項19,000千元，由建教計畫收入支應
22	推廣教育	2,500		機械1,500千元、雜項1,000千元，由各推廣班收入支應
23	場地場所設備	4,500		機械2,000千元、交通500千元、雜項2,000千元，由各自籌收入支應
24	基本設備費	10,704		1. 教學單位(原編列13,510千元，減列管理碩士學程130千元) 2. 依第6屆第1次校務基金管理委員會經營管理小組會議決議減列20%(2,676千元)
25	汰換車輛設備費	275	總務處	汰換機車5台

國立政治大學校務基金
資本門預算分配表
中華民國100年度

一、購建固定資產

單位：新台幣千元

編號	計畫名稱	金額	執行單位	備註
26	發展國際一流大學及頂尖研究中心計畫	10,000		頂大計畫
27	統籌設備費	14,750		包含已發奉核准項目： 1. 綜合院館六樓露台綠美化工程375千元 2. 綜合院館國際會議廳貴賓室家具444千元 3. 輔導與諮商碩士學位學程開辦費500千元 4. 傳播學院汰換13台飲水機443千元 5. 行政大樓7樓第二、三會議室獨立空調工程、第三會議室麥克風系統設備853千元 6. 果夫樓建築物耐震能力詳評334千元 7. 果夫樓建築物耐震能力改善工程666千元 8. 行政大樓三樓課外活動組及六樓會計主任室整修工程503千元 9. 藝文中心516室展覽設施整修工程303千元(另99年度保留款支206千元，100年度藝文組業務費支94千元) 10. 以上共計4,421千元
	分配數合計	1,123,278		
	100預算數	1,068,143		
	超分配數	55,135		

二、電腦軟體預算編列16,640千元，其中4,717千元為無形資產，其餘11,923千元為業務費。

三、遞延借項預算編列50,000千元，總務處已定執行項目及金額如次：

1. 指南山莊地上補償費20,000千元(已編預算)。
2. 自強六舍整修26,300千元(已編預算30,000千元，99.12.29第6屆第1次校基會通過，已委請建築師事務所協助初步規劃)。
3. 中正圖書館外牆、窗戶及研究小間整修及變電站設施改善工程56,000千元(99年度編列中正圖書館外牆及大廳整修預算48,000千元，分配1,087千元，暫不執行46,913千元；99.12.29第6屆第1次校基會通過將變電站設備及插座設備更新併入，所需經費調整為5,600萬元，現辦理提報規劃構想書)。

國立政治大學校務基金

資本門預算分配表

中華民國100年度

4. 社資中心二樓整修2,800千元(99.12.29第6屆第1次校基會通過全部整修費用修正為4,800千元，含99.7.1校務基金管理委員會第5屆第7次會議通過2,000千元、99年度館藏精減專案計畫餘款800千元、100年度社資中心頂大計畫費用或圖書館業務費支應2,000千元)。
5. 研究室增設整修3,600千元(無研究室可供新進教師使用，預計增設24間研究室，除研究大樓研討教室14間改建研究室外，另覓適當空間中)。
6. 井塘樓整修工程3,300千元(99.12.29第6屆第1次校基會通過)。
7. 行政大樓2、6、7、8樓空間調整整修20,000千元(金額暫列，待徵求建築師，確定預算額度後報校規會及校基會，文號1000001913A)
8. 綜上，已編列預算且預定執行項目46,300千元，新增項目85,700千元，超分配82,000千元。

98-99年補助政大附中金額

項 目	98年		99年		備 註
	核定數	實支數	核定數	實支數	
4項課程補助款	812,050	296,621	812,050	575,332	98年數理資優班未執行
業務費、維護費		617,235		617,156	由總務處承辦業務一併負擔
資本門	4,000,000	4,000,000			98年已先支在99年資本門200萬元
合計	4,812,050	4,913,856	812,050	1,192,488	

註：近洽師大會計室，師大已不再補助或負擔師大附中經費。